No. 8696 Shanghai Tuesday October 16 1928 THE EASTERN TIMES Published every morning including Sundays

時報

中華民國十七年

十月十六日 星期二

舊曆戊辰年九月初四日

今天二張售大洋三分

第八千六百九十六號

定報價目 本國及日本一個月一元 三個月二元九角 六個月五元七角 九個月八元四角 全年十一元 南洋歐美一個月二元 三個月五元八角 六個月十一元四角 九個月十六元八角 全年念二元 郵費先惠照章

廣告刊例 「封面及評論」二行起碼每日每行一元四角 「國聞時報」每英方寸每次一元五角地位須於三天前預定 「新聞欄內」每日每行四角五分 「普通地位」三十字起碼每日每字一分二厘 「彩色廣告」加一色手續費十元 二色四十元 三色九十元 四色一百六十元 地位格色須預向本館廣告部接洽

本館編輯部設於上海浙江路二十五號(小花園首) 電話中央六一二〇四 營業部設於山東路▲字六號 電話中央六一二〇一 電報掛號二五一四 ▲中華郵政特准掛號認爲新聞紙類

南京路拋球場

麗華公司

九月初四日起

下列各貨大廉特廉機會難得

花素全毛駝絨每尺四角至六角五分	新裝色素花呢每尺七角八分	新裝花素全毛大衣呢每尺一元	什色全毛嗶嘰每尺五角五分	新式長袍衣料每件七角至二元	雪芳閃色素絲絨每尺三元	新花華春縐每尺六角八分	新式閃色綃每尺八角八分	新花元色葛每尺七角五分	全毛男女內衣每件六元五角至八元五角	全毛領巾每條一元至二元五角	本牌新式呢帽每件三元五角	男女妝新式手套每雙五角至七角五分	線毯氈毯每條一元四角至一元七角五分	時裝女大衣每件念元至二十五元	男女新裝童衣每套三元至十一元	一百枝柑愛二號平頭雪茄每盒一元二角五分	五十枝光木嘴雪茄每盒九角	五十枝福祿壽香煙每元四聽	老牌蜂巢白蘭地每瓶一元六角	法國紅星白蘭地每瓶一元二角

上等方罐甜餅乾每元六罐	新花麗華葛每尺五角八分	色素絲毛嗶嘰每尺九角	花標每元五碼至六碼	新花絨布每元三碼	串片禮服衫綢照碼七折	衛生衣每件九角	德國熱水瓶每只一元	長統絨線襪二雙七角	雙線襪半打一元	絲襪兩雙一元一角	蔴紗夾邊巾每打八角	明星絲巾半打一元	老牌保險刀每把二角	新式提夾每只一元七角	女式用品照碼八折	皮貨部各貨照碼九折	補血紅砵酒每元二瓶	腰圓沙甸魚每元五罐	國貨五卅醬油每元四瓶

各種毛毯、鵝絨緞被、西裝用品、化粧香品、留聲機器、新到唱片、各種細毛皮、貨玩物等、花式繁多、不及備載、歡迎參觀

神州大旅社 南部工竣 開始營業

滬上商業輻輳。旅舍如林。顧欲求其清潔美備。使人興賓至如歸之感者。殊不多覯。本社應時勢之需求。特於**四馬路浙江路轉角**。自建六層最新洋房。組爲西式旅社。部分南北。規模宏偉。茲當南部先告落成之際。謹佈本部內容一斑。器具都爲新製。類皆別出心裁。陳設力求精雅。可稱俗塵不染。禮堂廣大。富麗堂皇。中西大菜。悉聘名廚。房間達五百餘號。定價廉而起居適。空氣潔而佈置美。每間各裝電話。兩星期內。毋須另費分文。升降有電梯代舉步之勞。屋頂有花園任客隨時游憩。夏用電扇。冬則水汀。交通既便利。非常。茶役更伺候如意。有美皆臻。無善弗屆。對於旅客之安全動定。罔不刻意逢迎。務須顧者之意滿。不惜設備之俱全。茲擇**夏歷九月初六日**先行營業。並奉贈精美皮夾。藉留紀念。謹此通告。竚候。高軒。

電話六一八〇一至一〇

4385

立興祥綢緞洋貨局二週紀念大贈品

轟動歇浦又一聲

空前的借大廉價

刷新營業 不尚虛言 搜羅花色 別出精研

貫徹薄利擴充 務博顧客滿意

九月初一日起 地址小東門口

▲陰曆八月二十八日起

中國化學工業社

第二十七週紀念

大廉價三十一天

▲陰曆九月二十九日止

買一瓶 贈一瓶 下列三星牌出品

[illegible]

萬國儲蓄會開獎通告

本會照章於昨日(十五日)開獎所有得獎號碼單登在後幅第一張務請 閱者注意 會址法租界愛多亞路七號

上海特別市反日會通告全體檢查員

[illegible]

上海特別市反日會懸賞緝拿趙作霖等

[illegible]

上海特別市反日會懸賞緝拿張子良

[illegible]

上海特別市政府社會局(開始辦理公益)佈告(第二十五號)

[illegible]

李宗仁已到漢

◎湘省派武官赴濟南調查濟案

[illegible]

中國國民黨中央執行委員會徵求黨歌歌譜啓事

茲經中央決議用十三年 總理對軍官學校訓詞譜爲中國國民黨黨歌除延聘專家組織委員會負研究審查歌譜之責外特再登報徵求黨歌歌譜以備採用務望海內音樂大家踴躍寄稿所有辦法開列於後㊀歌詞用十三年 總理對軍官學校訓詞其全文如左

三民主義、吾黨所宗、以建民國、以進大同、咨爾多士、爲民前鋒、夙夜匪懈、主義是從、矢勤矢勇、必信必忠、一心一德、貫徹始終、

㊁應徵歌譜須用五線正譜繕寫清楚㊂應徵歌譜經審查當選者給獎金二千元㊃收稿期限截至十月二十四日止㊄收稿地點南京丁家橋中央執行委員會秘書處

中華民國十七年十月九日

猛虎標商標

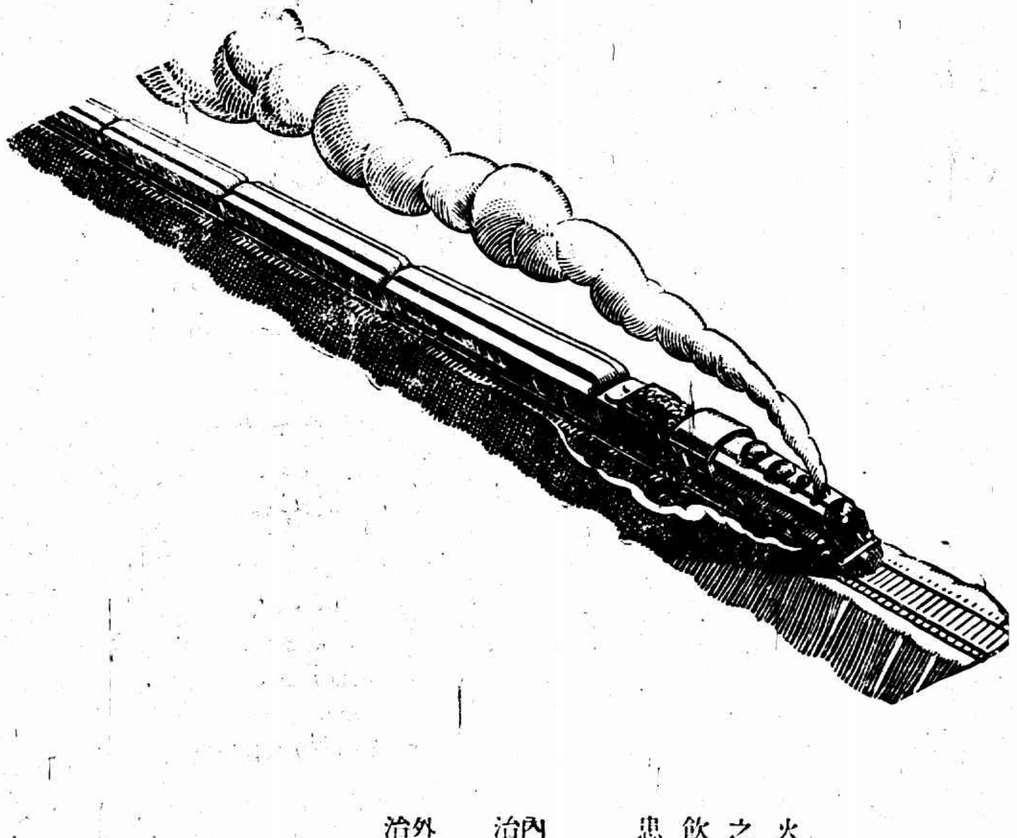

飲食與交通(方)

火車、運輸之利器也、鐵路偶有損壞、即交通爲之阻滯、胃腸消化之利器也、內部偶有不適、則飲食爲之停滯、下列虎標藥爲患胃病者所必備、患者服之藥到病除、飲食可無停滯不化之虞矣、

虎標萬金油

內治 中風中痰 霍亂吐瀉 心氣腹痛 絞腸痧痛 頭痛昏眩 時行瘟疫 四時感冒 嘔脹反胃 暈浪暈車 止咳化痰 及雜難症

外治 神經骨痛 疥瘡痧瘡 皺紋癬痛 瘰癧核痛 手足腫痛 蛇蟲狗咬 無名腫毒 跌打刀傷 皮膚破傷 蚊咬蟲毒 牙痛 腳痛

總發行上海虎標永安堂

北四川路八十九號 電話(北)二七三六

南市代理 新開河 林大森

各大商店藥房及煙紙店均有出售

上海特別市政府社會局（開始辦理公益慈善團體註冊）佈告

第二十五號 為佈告事查上海特別市公益慈善團體註冊暫行規則業經市長公佈施行並令飭依據辦理在案茲定自十月十六日起開始辦理仰市內各該公益慈善團體即便遵照規則呈請註冊所

釋迦如來應化事迹

此書為前清宮內刻本書畫均精工絕倫初版久已售罄茲再用連史紙精印共三本定價大洋一元二角

上海望平街有正書局

電訊

蔣介石到國府視事

◎蔣介石今晨偕古應芬至國府視事、蔣對府員訓話、勗以勤勉從公、呂苾籌同日請辭府秘書長、（南京十五日電）

◎蔣介石今晨出席國府紀念週、演講國家於此草創之時、希望有才學之人努力任事、勤勞廉潔、造成鞏固國家之基礎、（南京十五日下午四時電）

中央常會決議案

◎十五日中央第一百七十六次常務會議、出席譚延闓・孫科・胡漢民・蔣中正・戴傳賢、列席王寵惠・周啓剛・陳肇英・白雲梯・繆斌・陳果夫・葉楚傖・何應欽・古應芬・李濟深・郭春濤・邵力子・褚民誼・馮玉祥、主席孫科、㈠決議本會秘書處、原有戴季陶・于右任・丁惟汾三常委負責、現于丁兩委均不在京、玆加推譚延闓會同戴胡兩委員負責處理日常事務、㈡中央政治會議函轉送武漢政治分會及第四集團軍總司令部四日電、湖南省府主席魯滌平等九日電、請定九月二十三日為完成北伐永久紀念日案、請核議案、決議候提交第三次全國代表大會決定、㈢蔣中正呈請設立籌辦遺族學校委員會、並請推孫宋慶齡・廖何香凝・馮李德全・何王文湘・蔡元培・何應欽・葉楚傖・蔣宋美齡・江恒源・劉紀文・傅煥光等十一人為該會委員、會同蔣中正從速籌辦、請公決案、決議通過、（南京十五日電）

首都昨日舉行國考

◎中央國術考試、十五日晨行開幕禮、張之江主席、報告三要點、㈠集合全國國術家比試、㈡為對外比賽之準備、㈢要鍛鍊全國國民之健全身體、蔣介石演說外人稱中國為老大、為病夫、希望從此一雪此恥、馮玉祥演說看了要學、學了要作、希望人人要學要作、（南京十五日下午七時電）

◎中央國術館十五日午前十一時在公共體育場舉行國考、到褚民誼・李烈鈞・張之江・陳紹寬・李濟深・何應欽・戴季陶・王寵惠・馬福祥・張靜江・馮玉祥・蔣中正・譚延闓・王伯羣等、主席張之江、開會如儀、主席報告宗旨、次有中央代表戴季陶、國府代表李濟深、總部代表何應欽、國府主席蔣中正、及馮總司令玉祥等致訓詞、次主席答詞、後由李烈鈞領導呼口號而散、下午舉行預賽、（南京十五日電）

薛篤弼辭意堅決

◎薛篤弼今日再呈辭內政部長、並語部員、儘明日將任內事務結束完畢、（南京十五日電）

何劉等啓程赴京

◎何其鞏因省市權限劃分問題、十五日晨與黃少谷・劉鎮華・陳錦濤・同車赴京謁馮、（北平十五日電）

◎何其鞏十五日晨赴京謁馮、（北平十五日下午八時電）

◎劉鎮華今日赴京、（北平十五日下午九時電）

閻赴京尚有待

◎閻錫山表示、晉軍傅作義張蔭梧兩部、尚未裁編、本人擬俟編竣後南行、故閻之行期、最早在月底、（北平十五日下午九時電）

蔣宴各方代表

◎蔣介石十五日下午七時、在總部宴日本民黨代表山田純備眞知巧木、並四川代表黃復生等及戴傳賢等、十六日下午六時、在安樂酒店宴劉珍年代表王登雲等、及廿四軍代表等、（南京十五日電）

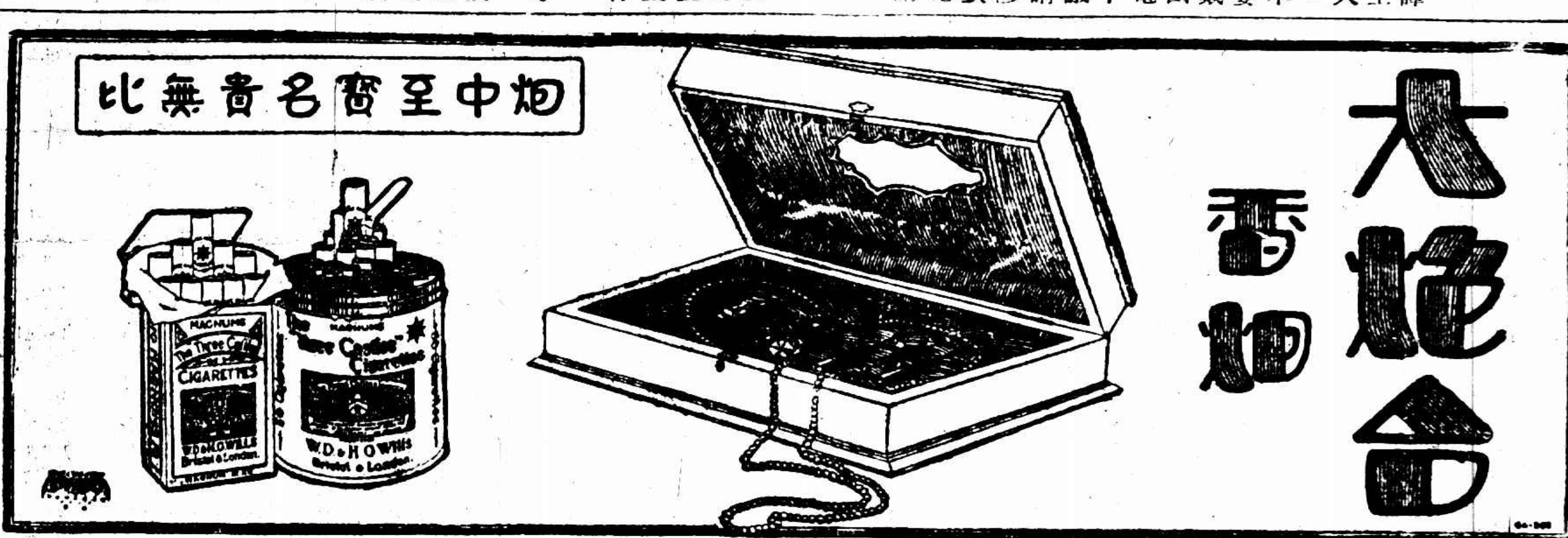

馮玉祥清晨見客

◎馮玉祥定每早六時起在行署見客、十五日開始、計會日人部谷利一、巧勝十郎及謝文定・王伯羣・孫科・薛篤弼・賀國光等、（南京十五日電）

方鼎英將帥部移揚

◎第十師長方鼎英、刻在揚州及清江一帶督率部屬、積極進行剿匪及訓練事宜、昨電京合師部即日移揚州、（南京十五日電）

蘇省政府會議

◎蘇省政府十五日開第一百四十四次會議、出席何玉書・葉楚傖・陳和銑・茅祖權・陳世璋・高魯、主席葉楚傖・討論事項、㈠民政廳呈、為擬定縣政府各科名稱及其職責、決議照准、㈡民政廳呈、為遵將查案員徐支呈報接收東海郁白沈等逆產情形一案會議各點、分別核議具復、請核鑒案、決議照辦、㈢民政廳呈、為宿遷縣長電陳捕獲搶張書之家之著名匪葛永祥及窩匪張亞英供認不諱、請予執行死刑一案、據情轉呈、請示遵案、決議照准、㈣民政廳呈、為水上省公安隊第一區區長先後呈報緝獲犯匪林三毛等、分別訊取確供、暨救出肉票錢養庸情形、附送案卷、請予就地槍決、決議照准、（南京十五日電）

商震赴津辦結束

◎商震今日赴津、結束省府遷移各事、定十六日回平、就政分會委員、（北平十五日下午六時電）

宋汝梅將交軍法會審

◎冒充內部委員盜陵之宋汝梅、前在北平某布店逮捕、已由公安局地方法院審訊兩次、今日解送衛戍部、將交軍法會審、（北平十五日下午二時電）

楊虎臣部開魯縮編

◎楊虎臣軍在陝之部隊開到虞城、與駐單縣之部隊共同縮編、（徐州十五日上午十時電）

蔣鼎文赴徐商剿匪

◎十四日晚蔣鼎文由海來徐、謁劉峙、商剿匪事、並將赴京、（徐州十五日上午十時電）

湘省派隊堵截朱毛

◎朱毛圖竄安源、與彭德懷聯合、二軍四師朱團已開萍鄉湘東橋堵截、（長沙十五日下午四時電）

◎清鄉署通緝平江叛魁黃公略賀國中、（長沙電）

湘米價大漲

◎米價大漲、省府準備封關、（長沙十五日下午四時電）

洪江疫症死千餘

◎洪江發生疫症、死千餘人、（長沙十五日下午四時電）

湘省施政大綱草定

◎十七年施政大綱、四廳均草定、省府定十六日審查、（長沙十五日下午四時電）

葉部兩師過平回鄂

◎葉琪部門炳岳何宣兩師、十四日過平、班師回鄂、（北平十五日電）

◎張華輔十五日在紀念週席上報告、第四集團軍將開回鄂省、葉琪部先開回、所開回隊伍、以廣水黃孝一帶為駐地、不到武漢（漢口十五日下午二時電）

李宗仁已到漢

◎李宗仁十五日申初到漢、（漢口十五日下午十一時電）

◎衛戍部令取締報館通信社、（漢口十五日下午二時電）

◎漢口煙館全停閉、秘密開者連日破獲甚多、（漢口十五日下午二時電）

二集團政工人員試畢

◎開封十二日電、第二集團全軍政治工作人員、已考試完畢、不及格者百餘名、於十一日點名、分別入伍時期及旅途遠近、每人發給旅費二十元或三四元遣散、及格者嚴格訓練後、再行分配各軍工作、（南京十五日電）

汾州發現鼠疫

◎山西汾州河岸各鄉村、發生鼠疫、人民死者甚衆、（北平十五日下午六時電）

楊宇霆最近意見

◎楊宇霆謂平奉路灤州段可通車、車輛由奉備、進款由白派人收、軍團部即取消、奉軍當減少半數、官由政府優養、兵給地開墾、至本人志趣、不任東省職務、對大局願參加意見、對東省事願助當局建設、備諮詢、言無不盡、南京擬去、出洋亦即成行、（南京十五日電）

◎奉天十三日電、邢士廉楊毓珣同由大連回奉、（南京十五日電）

健胃壯身

山雨欲來。必先興雲佈霧。疾病將至。定然胃閉神昏。是故天色晴霽。雲開霧散。人體康樂。胃健神充。吾人苟欲求一生康健幸福。而不為病魔所侵襲者。自以調和脾胃為不二法門

自來血

生精補血。久著奇效。一方補助胃汁。使消化力增強。新陳代謝。一方攝取食物中之滋養精華。運行全身各部。是以久服自來血之人。健胃壯身。潤容壯顏。而百病不侵矣。

定價大瓶二元 小瓶一元二角

上海五洲大藥房發行 分店天后宮橋 分店北四川路 香埠分店及各大藥房均有出售

平津彙聞

◎北平總部行營事務、自即日起由吳忠信繼任、楊杰何成濬即回京、（北平十五日下午六時電）

◎范熙績今日訪楊杰、商所部餉項冬衣、及將來防地諸問題、（北平十五日下午六時電）

◎張學良派危道豐為代表、常駐北平、（北平十五日下午九時電）

◎芳澤派武官赴濟南調查濟案（北平十五日下午九時電）

◎天津市政府自十五日起舉行全市清潔運動三日（北平十五日電）

張褚確在旅大

◎奉天十三日電、張宗昌與吳光新確在旅順、張早在旅購房屋、潘復聞訊、由大連趕往、（南京十五日電）

◎褚玉璞確逃大連、並在報端聲明不聞國事、（南京十五日電）

熱河兩軍尚守原防

◎熱河問題、尚在醞釀中、第四軍團各軍、仍守原防、未進展、蔣令方振武進攻說不確、（南京十五日電）

彰德輪在港被焚

◎來往香港小呂宋澳洲雪梨之彰德輪、十五日晨十二時半、在港被焚、二時餘始救熄、損失甚鉅（香港十五日下午八時電）

黃紹雄定期赴粵

◎許崇清余會澄十二日由桂返粵、金云、黃紹雄定二十八九啓程來粵、（香港十五日下午八時電）

第七軍一部由粵回桂

◎第七軍游擊司令葉大森部奉調回桂、十一日集中連陽、由賀縣入桂林、（香港十五日下午八時電）

中捷訂約不久即成

◎外部接駐葡公使王廷璋電稱、頃會駐葡捷克公使、外交總長在國會正式宣言與我國訂立條約、不久成功云、（南京十五日電）

外電所傳之煙台現勢

◎煙台時局表面寧靜、但暗潮尚在、前隸屬張宗昌部下之劉珍年、懸掛青白旗以來、南京方面、屢欲派員管理民政、但劉仍留用其私人、分任軍民各職、雙十節有七人被暗殺、面目模糊、聞遇害者、乃南京所派之員、死於劉珍年之手、此後又有被暗殺者七人、而被處死者、尚有三十餘人、劉欲保持其地盤、但暗殺成性、部下亦惶遽不寧、難保不發生事變、再現駐登州之李部、軍械尙足、亦非無叛變之可能、蓋李晤劉珍年後、不知下落、說者謂李已遇害、（煙台十五日路透電）

◎馮玉祥擬對劉珍年採行嚴峻計劃、馮之代表屢勸劉和平退去、劉不允、雙十節劉擒馮方人員而槍斃之、次日又有馮方人員十六人往見、劉又拘留之、而槍斃其中七人、（北平十五日路透電）

張貞部入泉接防

◎獨立第四師第二支隊司令楊逢年、率隊十三日午入泉州接防、（廈門十五日下午十一時電）

首都戶口總數

◎京市戶口調查、除機關學校軍警旅客外、共八萬八千二百七十家、人口四十五萬五千六百九十七名、（南京十五日下午九時電）

德飛機師抵廣州

◎德飛機師許納費十四日下午四時半抵省、（香港十五日下午八時電）

許克祥領取軍火入湘

◎許克祥十四日向總部領槍彈百餘箱、砲彈數百、手榴彈千枚運湘、（香港十五日下午八時電）

日領贈劉許婚儀

◎日領岡本第一贈劉市長婚儀書券三千元、（南京十五日下午九時電）

北平公債市況

◎十五日公債市、九六前場開盤二五五、收盤二六、後場二五九、六釐八零五、成交二百二十萬（北平十五日下午九時電）

要聞

一集團大批編餘軍官
預備入陸軍大學

第二集團軍縮編部隊、大致已告就緒、前日馮玉祥來京時、有編餘軍長韓占元等二十二名同車蒞京、將分赴各機關參觀、然後再赴北平、預備入陸軍大學求學、以資深造、是項軍官、刻亦寓居馮氏行轅、茲將各人姓名階級誌錄如下、（軍長）韓占元・馮治安・（師長）韓德元・吉鴻昌・馬式斌・張印相・丁漢民・王和祥・田春芳・徐以智・歐世端・童玉振・（副師長）李倫祥・（旅長）張輔喜 王和民・芮寶樹・劉宗成、

方鼎英部改編後
高壽調任二十八旅旅長

第十師師長方鼎英以該師改編業已就緒、亟宜積極整理、從事訓練、俾成勁旅、扞衛國家、頃因二十八旅旅長張春浦請假、對於軍務不能無人負責、素知參謀長高壽治軍有方、特調長二十八旅、聞高壽定於日內起程赴前方就旅長職、高前在黃埔充任教授部主任、方鼎英任軍長時、又任該軍參謀長及第六師師長各職、第六師駐防皖北一帶、土匪如毛、人民甚感痛苦、經高痛勦撲滅以後、人民得以寧居、至今皖北人民猶甚愛戴云、

樊岳兩部入皖與皖北防務

蚌埠通信、自樊鍾秀部與岳維峻部、由豫入皖後、皖北謠言陡起、形勢緊張、樊部分駐阜陽蒙城壽州一帶、岳部則在潁州潁上正陽一帶駐紮、兩部合計不下三萬人、均就地籌餉、各縣頗覺供給為難、人民尤現恐慌、且盛傳有東來之說、此間陸軍第二師師長顧祝同、以蚌埠地扼長淮津浦之衝、為皖北軍事上之要鎮、為注重防務計、除將該師駐蚌工兵騎兵特務各營連嚴密分佈外、復將第五旅涂思宗部全旅調蚌駐防、以資鎮懾、並將第六旅李明揚部、調駐滁州明光一帶、第四旅黃國樑部仍分駐鳳陽臨淮、共任津浦南段防務、南京軍事委員會以皖北僅有第二師分駐津浦沿線、誠恐兵力單薄、復調第十三師夏斗寅部分駐皖北、派員勘察防地、聞該師第三十八旅亦將調蚌駐紮、其三十九旅四十旅、則將分駐亳縣渦陽壽縣正陽一帶、現該師已由魯南紛紛開拔南下矣、（十月十三日）

吉會路吉敦段通車

工程極為艱鉅日人不惜竭力經營……亦可見對滿之野心……他日全路告成……關係於東北局勢甚鉅……國人宜注意及之

哈爾濱通信、日本之經營南滿鐵路、已垂二十年、於吾國國防政治經濟、莫不蒙受極大之影響、近年來日人之侵略滿洲、愈趨愈烈、吉會鐵路、係根據宣統元年中日間島條約第六條所建築、於民國七年六月由日本借給款項、開始建築、其間

因種種原因、致中途屢興屢輟、直至今年、自吉林至敦化段、始克告成、自敦化至延吉、僅餘六十餘公里之路程、吉會路若一旦全路告成、實足予我國東北一大變化、蓋東北之主要鐵道、厥爲南滿中東二路、其他各路、雖有長至數百里者、但亦不過支路而已、惟吉會路一旦完成、可自長春直達朝鮮之清津港、清港爲日人最近興築之港、其野心不問可知、該路沿線所吸收之富源六千方里、故該路將來、若我國不加注意及之、殊不免有造成南滿鐵路第二局面之勢、現吉敦段既已告成、已定於明日雙十節舉行通車式、茲將該段建築以來之情形、略誌於下、吉敦段最艱鉅之工程、厥爲老爺嶺之山洞、松花江之鐵橋、松花江之鐵橋係由日本太倉組合担任建築、原擬二年竣工、而竟於去歲八月間即行竣工、其進行之速、殊出人意外、蓋爲時僅一年零二月也、老爺嶺之隧道、爲界於吉林額穆二處之天險、長白山綿亘數千里、故必須鑿此山洞、係由吉川組合担任建築、竣工後爲滿洲第一大隧道、長一千八百公尺、自民國十五年八月十六日動工、屆至本年八月三十一日完全竣工、較預定期限亦早告成五月餘、其間當鑿掘洞坑時、因山石過於堅固、概藉機械之力、尚費去火藥費十四萬元之鉅、從事此工作之人工、計日人三萬六千工、中國人二十四萬工、平均一日進行四公尺、當穿通之時、爆藥之毒氣、充滿坑內、組長吉川康民曾幾度被薰、昏迷不醒、惟該氏頗有自信力、故雖經過如此危險、其志並不稍懈、始得獲此成績也、該吉敦路段之敷軌計劃、自松花江橋告成後、即開始工作、共分四期進行、至本年八月底已修至老爺嶺、適是時隧道亦告成、故於上月底石礎業已鋪墊完竣、路軌之敷設、僅需十數日、即可完工、故該段路已決定自本年雙十節起、即開始自吉林直接通車至敦化、惟該路之客貨車、現尚缺乏異常、必須向南滿路借用方可、然該路所需、至少亦須七百餘輛、若專恃南滿撥車、仍恐不濟於事、故該路最近或將自購大批車輛、又所餘之自敦化至延吉一段、若加工修築、明年年底即可通車云、（十月九日）

日軍在濟又殘殺華人

濟南通訊、昨午有一日兵、在趵突泉遊覽、向一小攤購肥皂、攤販索價稍昂、而彼還價又過低、雙方致起爭執、該日兵突用槍刺向攤販肚腹猛刺、頓時大小腸均流出、該日兵仍行所無事、肩槍而去、民衆均畏其勢、亦無可如何、隨由鄰攤將傷者抬送附近之共合醫院、經醫士檢視、肚腸內膜已破、無法醫治、旋即斃命、

蘇省建設狀況

建設廳長之報告

江蘇建設廳長陳世璋十四日下午四時、在本廳招待各報記者、到二十餘人、陳首述該廳成立之經過、次述進行之狀況、（甲）河海工程、㈠寶山東西塘工秋間出險二百餘丈、㈡松江海塘出險百餘丈、㈢吳淞江場一段計三十九里、需費共在百萬元以上、俱在規劃修復、（乙）公路計劃、㈠江北路政局已改組、各路正在整理恢復行車、至寶應界首、衆興、漣水四線、則已經通車、㈡江南路線、亦經確定、第一段計三百里、已在測量、㈢武進丹陽地方自行修築者、已達百里以上、㈣淮徐十五縣工賑築路、因農忙、成績不甚佳、但仍繼續辦理、（丙）電訊事業、㈠江寧、句容、溧水、溧陽、金壇、宜興、武進、丹陽、鎮江、九縣長途電話、已經通話、此線計長六百十四里、僅費一百三十二日之工作、用款九萬餘元、每里工費、平均十五元六角、材料九十一元六角、㈡播音台收音機、各縣正在裝設、一俟裝置齊全、傳遞新聞、更爲靈捷云云、此外並報告該廳經費事項、至六時方散、

浙省政府會議

煙酒捲煙加抽賑捐一成

浙省府十五日開一六七次會議、出席員蔣伯誠・雙清・陳屺懷・程振鈞・蔣夢麟・馬寅初・陳其采・七人、朱家驊・莊崧甫・假、報告及討論事項摘要錄後、㈠浙江水災籌振委員會呈、爲此次本省受災奇重、統籌振濟、需款浩繁、擬請轉呈准將浙省煙酒等稅一律加抽振捐一成、以半年爲限、祈令遵、議決煙酒捲煙二種、准加抽振捐一成、㈡秘書處應觀呈復、奉令前往寧波等處徹查特種刑庭第一分庭訊辦上虞王六泉兄弟被控土劣一案、有受賄傳說情形、㈢將代主席提議、改造各縣政府官署案、議決由民建兩廳會訂辦法、㈣蔣代主席雙委員提出浙江省建築前東路軍陣亡將士紀念塔籌備委員會章程案、議決通過、㈤民政廳提出警官學校學生擬組織學生會、可否照准案、議決不准、㈥杭州市政府呈據公安局請添偵緝隊用木壳槍彈及腳踏車案、議決無庸添購、㈦民政廳提出各縣巡察經費在何款支出請公決案、議決在省稅項下開支、

浙省水災影響稅收

浙江頻年受軍事影響、元氣未復、以致省稅收入、不克充裕、今年中央明令豁免舊賦、省庫又減少大宗收入、益之上月水災、幾遍全省、統計浙東浙西農田秋收、成色不過三成、田賦之減色、不言而喻、各縣縣政府當此災黎遍野之秋、嚴厲催徵、亦屬無可爲力、故九月份各縣報解稅額、較前陡形清淡、所有各項經費之補發、財政廳尚無切實辦法、中央派解之稅款、因迭電急催、財廳已將十月份報解十萬元、本省經募善後短期公債十萬元、先行籌挪報解、惟財政廳以未來財政、當更竭蹶、故關於本省整頓近狀、及改辦各稅、與新辦特稅之稅率比較、實收數目、征收辦法、刻正詳細計劃、以便呈報財部、籌劃補救、至於財政部直轄之浙省稅收機關、以兩浙鹽運使署報解最旺、綜計一年來之鹽稅收入、達五百餘萬元、除開支外、悉數分解財部、他如捲煙事務局、捲菸煤油稅局、鴉包稅局、沙田局等、奉令解款、急於星火、祗以稅收短細、業已分別籌款措解、其竭蹶狀況、不亞於省稅云、

浙聞彙誌

蔣伯誠主席擬指定泰化溪口（即蔣介石故鄉）爲浙江全省模範村、派農學家過探先等八人、赴奉規劃、現悉過等已於十四日抵奉、

兩浙鹽務緝私局長嚴寬、擬將原有各營改編爲隊、計分大中小三隊、官兵薪餉較舊略加、已向鹽務署請示、

杭市政府社會科調查杭市房租、計爲樓房中式每間四元至五元、西式每間八元至十二元、平房中式每二元至四元、西式每間四元至五元、小樓房每間一元至二元、小平房每間五角至一元、

何應欽有電致蔣伯誠、以自來水勢在必辦、促速著手進行、聞省府已議決改組自來水籌備委員會、以民財建三廳長及杭州市市長爲當然委員、將全部計劃、完全決定、交市政府切實執行、省政府再以全力督促、務期於最短期間即可實現、

兩浙鹽運使昨將緝私規程六種、緝私例案十種、咨送省府、省府當通令所屬遵照、

省府對於救濟水災事宜、誠恐調查不同、報告不實、特製定水災調查表、通令各縣、切實調查填報、以明眞相、

杭州造幣廠、籌備開鑄事宜、金百順會辦於十五日赴滬向中交兩行接洽一切、

各縣共黨蠢動、前經省政府通緝之各共犯、現又通飭軍警機關、嚴拿究辦、

建設廳籌備之西湖博覽會籌備處、十六日成立、

浙省修正徵收輪船牌照費數目

浙省輪船牌照及收費辦法、前經建設廳參酌交通部所頒布之輪船註冊給照章程、擬訂辦法、通布在案、近以各處輪船公司對於該項辦法、多藉口已在交通部註冊領照、理船廳領牌、延不遵行、建設廳以本省發給船舶牌照、注重便於管理稽查、與交通部之只註冊給照及理船廳之驗船給牌而許可通行者、其性質不同、故收費數目、比照交通部註冊費僅取十分之四、核與廣東所定船舶捐費減輕數倍、此次交通會議時、雖有人提出[illegible]辦法之動議、一經解釋、俱無異議、即交通部方面亦完全同意、惟輪商斤斤於目前小利、仍多觀望、茲爲便利管理起見、擬將原定數目減去百分之二十五、並將原表修正、以備案核、自此次修正後、如各輪商仍復藉詞延宕、則是有意違抗、應即照章從嚴處罰、此案已經程廳長提出省府會議通過、茲將修正浙江省編發輪船牌照及收費辦法錄下、一、凡航行本省之輪船、經交通部註冊、發給執照、及經海關查驗給照後、並須向該區管理船舶事務所請領本省船舶牌照、請領前項牌照時、須將部照暨海關執照隨文呈驗、凡未領有本省船舶牌照之輪船、各區船舶事務所得停止其停駛、二、已領部照暨海關執照之輪船、各該區管理船舶事務所查驗相符、應即照章編給牌照、如或驗有不符、應呈明建設廳轉函海關監督署核辦、三、輪船牌照費（除海關理船廳每年應征之照費外）應按左列附表數目征收之、㈠未滿十噸者每年應征銀六元、（分兩期繳）㈡二十噸以上至五十噸者十二元、㈢五十一噸至百噸者十八元、㈣百〇一噸至五百噸者三十元、㈤五百〇一噸至千噸者四十五元、㈥千〇一噸至二千噸者六十元、㈦二千〇一噸至四千噸者九十元、㈧四千〇一噸以上每五百噸加十元、四、如遇有交通部輪船註冊給照章程第十二條所載之事項發生時、應於請領交通部新領執照後一個月內向原領牌照之船舶事務所聲請更換新牌照、其換領前項新牌照時應按新牌照內噸數征收照費、但舊牌照已繳之費、其未失時効者、仍得按日扣除、五、如遇有交通部輪船註冊給照章程第十三條所載之事項發生時、應將舊牌照向原領之船舶事務所繳銷、六、海關監督署應先將管轄境內已經註冊發給部照各輪船所載事項、抄送浙江省政府建設廳備查、以後遇有新給或更換部照時、并應隨時續送、但建設廳亦應將各區船舶事務所發給牌照各輪船所載事項抄送海關監督署備查、七、本辦法如有未盡事宜、得由省政府修正之、八、本辦法自省政府公布之日施行、

○○○

國際婦女同盟推重中國之演說會

中國吳孟班女士及夏奇峰君加入演說

（小可）

國際聯盟每年九月政治季節之繁忙、視我中國新茶上市時之商務季節、實有過之而無不及、在此繁忙之季節中、除各國政府代表、羣就瑞士江戶Geneve討論大小各問題外、尚有音樂演說等會、應時而興、各臻其盛、聯盟成立近十年、盛會不知凡幾、但其中卻無一會、專爲中國舉行、本年南京國民政府建樹統一之業、列席聯盟之各國、羣集視線於我中國、九月下旬、遊客特盛、國際婦女和平自由同盟會 Women's International League for Peace and Freedom 代表英女士貝懿德 Miss Edith Pye,法女士都樂惠Mme. Camille Drevet,適從中國歸來、將就江戶之「中央堂Salle Centrale」舉行公開演說、中國代表王景岐聞之、亟請巴黎大學預備博士論文之吳孟班女士加入爲演員、都夫人之中國觀察談略云、本人旅華三閱月、遊歷北京上海南京廣州各大城、各界婦女、頗多交接、以言城市、北京最美、宮殿樓台、莫不有色彩之煊染、歷史名城、動人美感之處正多、南京爲中國政治中心、國民政府奠都之地也、惜乎當年古蹟、泰半凋殘、兵火屢經、觸目皆頹垣斷瓦、自不能如其他各大城之富麗華瞻、街巷間無處無兵士、惟尚不至發生越軌之行動耳、廣州爲新式之城市、十年來市政革新、成效頗著、街道之偏仄者類已加寬、隙地盡闢爲公園、建築物甚整齊、頗壯觀瞻、上海爲國際重要都會、黃浦灘之外國銀行、峻宇雕牆、乃東西縮影之商務經濟中心、江岸之勞工、終日忙於運貨、狀甚勤苦、歐洲各國之勞働界、每日工作八小時、而中國之勞働、則超過十四小時、彼此相差甚遠、上海有各國租界、由華界至租界、頗費周折、隨處表現不平等條約壓制之嚴、中國人民之希望、惟在解除一切不平等之條約、此種運動、須賴國際合作而成云云、貝懿德女士之中國觀察談、則謂歐洲與中國、相距過遠、歐洲人士對於中國情形、往往不能十分明瞭、中國在今日、同時實行四種革命、一曰政治革命、二曰社會革命、三曰經濟革命、四曰教育革命、女界之人才、各種社會均有之、吾輩在中國、備受女界歡迎、中國人近對教育一端極注意、就中國言、目前所最需要者惟教育、而所最難見功者亦惟教育、西方人在中國、對於教育、頗能相助、而於社會事業、如衛生問題等等、亦有外國人從中盡力、國民拒毒會、爲禁吸鴉片事、已與中國三十六種機關、聯合進行、盡力設法勸告民衆、並有各種宣傳品及圖畫、遍地張帖、促人民之猛醒、政府亦擬召集全國禁煙會議、中國地雖產煙、但未設廠製造、而各種人工製造之有毒藥品、有甚於鴉片者、均由外國製成運入、是故禁煙之舉、表面言之、雖若爲中國一國之問題、而欲根本剷除、非向各國一體嚴查不可、簡言之、實乃一種國際之問題也、中國人生活、與西方人不同、中國人家雖遇嚴寒、不設爐以取煖、初到中國之外國人、必甚異之、實則中國人善於製衣、一如西人之善於建屋、一爲衣、一爲屋、同其禦寒之妙用、東西雙方、固各有其特長處也、中國女界對於政治、意見雖各不相同、而其希望全國統一、與不願受外國人之壓制、則彼此同一心理、中國今日所最缺者爲學問、正有賴於西方教育之助、並須與西方之人爲友、始可成遂和平之願、中國有圖案名曰二龍搶珠、最足表現全國人民心理、其全國之民猶龍、而其抱十全美滿之希望、正如龍所欲得之明珠也、吳孟班女士之演說略云、中國女權之進步、每與其文化發展程度、有密切之關係、予在近三年來、嘗力於和平運動、一九二六年回國一行、爲此和平問題、徧向國中女界交換意見、厥後省察內戰延長之因、謂歸納之不外兩事、一則東西文化、突相接觸、發生衝突、乃事勢之所不能免、二則鄰國之人希望暢售軍火、不恤竭中國之元氣以自肥也、內戰結果、可以破毀中國之經濟生活、而阻絕其一切進步之機、國中女界、渴望和平、益有賴於國際之團結、但和平之思想、中國發達最早、一部古代文明史、不乏哲學家之至理名言、老子孔子之說乃其明證、而墨子尤酷愛和平、以言女權、中國古有媧皇、女子並不卑於男子、自秦始皇焚書坑儒、而女權乃中落、次乃追述多妻主義Polygamie下黑暗家庭之種種痛苦、旁及現代女子之恢復自由、並請全國女子已受法律上之正式保護、政軍商工教育各界、儘多女子占地位者、因即根據去年六月初旬上海時報之統計、暢述中國現代生活之概要、略謂中國女子二百三十兆、其中受有大學及專門以上各校之高等教育者、約及一萬五千、持較歐美諸邦之女子生活、固尚望塵莫及、但視未得自由以前、確乎進步甚速、例如一九二五年統計、受有高等教育之女子、尚止一萬零七百八十四人、而至一九二六年、即已增至一萬五千一百七十二人、一九二六年分女子職業之分配尤精要、計今全國師範人才及女教員、一千五百三十四人、服務軍役之女將弁、五百五十二人、各衙署之女官吏近百人、女醫生女律師等等約五十人、此外商工兩界之一切位置、女子約占百分之五、中國女子多數不識字、現在教育逐漸普及、全國女子、均可望其知書識字、此皆中國女子取得自由之明徵也、現在更進一步、女子亦將如彼男子、加入全世界和平自由之運動云、是會女子之演說者凡三人、而皆以新中國THE NEW CHINA爲演題、渾括言之、不啻爲中國而設、誠聯盟成立以來希有之盛舉也、男子之請加入此會演說者、只有夏君奇峰一人、夏謂今日中國女界之到場者有三人、女文學家一也、（指新自英國來瑞之呂碧城女士）女外交家又一也、（指駐法使館新任隨員張雅南女士）其三則爲女新聞家、（指記者）又謂中國雖爲產煙之地、但鴉片之爲害、尚不及他種毒質之甚、若嗎啡morphine（罌粟之精）若青根粉cocaine（青果之精）若海露因heroine,皆最危險之毒質、皆非製自中國、而自日本及歐洲各國運入、中國受不平等條約之束縛、縱欲禁煙、苦難實行、譬如中國警察、發見外人身懷鴉片、即使告發、亦無結果、且中國對外戰爭、曾有鴉片之役云云、是蓋引申貝懿德女士之說而更加以擴充之也、

巴黎大學預備博士論文之吳孟班女士

Miss Wou Mon-pong
Chinese student of Law at the Sorbonne

古城返照記

（四二）（老漢）

時報版權 不許轉載

接著就是太子害太子（胡亥殺扶蘇）、太監害太子（趙高教胡亥殺扶蘇、後來又殺胡亥）、二世而亡。漢劉邦愛憐幼子、又懼怕潑婦、趙王如意、不得善終。唐朝李世民殺建成元吉、宋朝的趙匡義逼死廷美德昭。朱明燕王棣骨肉相殘之後、英宗與景泰年間又有奪門之變。這還是漢唐宋明四大朝聖帝英君、已經鬧得殺氣冲天、此外如五霸七雄六朝五代遼金蒙古那些生番野人、胡殺亂砍的怪把戲、也就不必一一細談。如今單說愛新覺羅開國極盛時代的「太子戲」、所謂「廟中生的」太子、「扁上生的」太子、不是別人、就是上回書所說的十全老人・古稀天子・齊五福・同五代・具五福的那位乾隆大帝弘曆老官。

他如何會是廟裏生的呢、這得用著玉堂春蘇三說的話了、「樹從根上起、水從源處來、」須先把他祖父交待、（就是康熙）清朝的聖祖）他父親胤禛（就是雍正、清世宗）的小歷史大略說說、下面便是那位「聖祖仁皇帝（康熙）也者」的御尊影：

別看這位先生頭頂一座圓錐形的冠冕、身穿一件包羅式的禮服、像個竈王爺樣兒、他的才能卻著實不小。鋤鰲拜、黜明珠、平三藩、征準葛爾、罷十三衙門、做了六十年威權無比的大皇帝、武功政事而外、還有些閒情別致、研定五音十二律的音樂、聲光格致的物理、橫七豎八的算學、在那個時代倒也算得是「天文地理、無所不知、三教九流、無一不曉、上可以追蹤於堯舜、下可以配德於孔顏」的了。這畫像是他中年盛業最得意的時候畫的、可稱是「方面大耳、眉清目朗」的一位「[illegible]」、[illegible]面這一幅是他晚年的畫像、可憐衣冠依舊、面目全非、形容枯槁、顏色憔悴、就變了青風亭張元秀、打沙鍋「胡倫的父親」那個樣兒、卻是爲何？

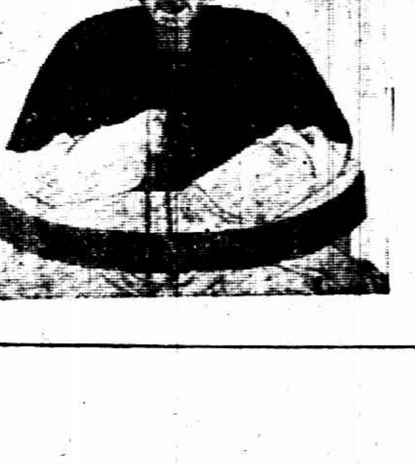

只因他的兒子有三十五之多、比珠簾寨李克用的十三太保還多幾倍、而且都是親的、他們的名字、多數是胤字排行、後來因爲避雍正的諱都改胤爲允。兒子既多、家產又大、有個不鬧事的嗎！……

國際記載

海軍協議文洩漏之經過

十五日巴黎電、現悉法人名諾伯列者、年三旬、一九二一年供職外交部、現掌理外部新聞科事、渠將英法海軍協約文、給與其友濮蘭克閱看、濮乃新聞記者、爲股特萊錫勒報司採訪職、亦與美國通信社有關係、但諾伯列因不知濮亦爲該通信社供奔走也、據濮自稱、渠與美國通信社主任賀蘭晚餐、偶以此協議文示之、但曾聲明不可完全發表、渠每星期受普通酬資英金六磅、此外並未受賀蘭分文云、至於諾伯列受賄一層、實不成問題、據半官消息、此項文件係照尋常辦法、送致新聞科、該科職務在招待新聞記者、股特萊錫勒報現宣佈已辭退濮蘭克、（路透社）

白根海決將辭職

十四日倫敦電、路透社探悉印度事務大臣白根海決計脫離政治、改操他業、俟英皇核准、即行解職、暫時溫特頓將代理印度事務部事、倫敦某商業機關與某大報爭欲羅致白根海、現言日將入報界、（路透社）

塞國轟擊案之眞相

十四日塞京電、十月十二日蘇菲亞熱鬧地點發生轟擊之詳情、現漸傳洩於外、雙方皆馬其頓革命委員會人、一爲擁護米海洛夫者、一爲七月八日在蘇菲亞街中被人槍斃之委員長伯羅土格羅夫黨徒、雙方互開手鎗、傷十人、內有土國陸軍隨員一人、及阿爾巴尼亞革命黨魁特萊柯夫、（路透社）

華人在美又起爭鬥

十五日紐約電、華人堂爭復活、致各處被殺者已有七人、其中三人在芝加哥街中遭槍斃、餘者遇害於紐約費城及華盛頓三處、（路透社）

澳洲工潮激盪

十四日墨爾邦電、今日工人在推拉般克舉行示威行動時、發生爭鬬、澳洲工會行政會書記克羅夫資稱、勝利無望、發言甫畢、即爲羣衆中一部份人所痛斥、指工會行政會辦事員爲懦夫、（路透社）

七百年舊屋中之德廢皇

十五日柯洛業電、聞德廢皇在希倫保購置一巨宅、其地在德國與荷蘭邊界附近、距萊因河不遠、此宅近爲某棉廠主所有、係十三世紀建築物、（路透社）

齊泊林飛船尚未抵目的地

美人望眼欲穿

十五日紐約電、侯斯特湖海軍無線電台接到格萊夫齊泊林飛船第一次直接無線電報、據稱該船大約在星期一夜間、始可到侯斯特湖、後又接一電、謂現擬改變方面、直至侯斯特湖、聞該船所受之損毀、較初料爲重、（路透社）

十五日紐約電、侯斯特湖官場因齊泊林飛船始終不允報告其所在之地位及其進行、頗覺煩悶、該船第一次直接無線電、僅謂星期一日下午以前、或不能飛到、含此電係侯斯特湖去電催詢而來、蓋去電告以辦事人等待多時、亟須休息也、估計在侯斯特湖等候飛船者、不下七萬人、據來電稱、該船指揮員艾克納博士之幼子及其他五人、不避生命危險、修理船後損翅、身在天空、如打秋韆、美國人聞之相顧失色、聞船過狂風、顛震異常、案上器皿、悉數摔毀、船客困苦情形、已可想見、（路透社）

地方消息

蘇州

横涇獲匪後之警報

縣公安局長鄭誠元、偵悉横涇各鄉、又有湖匪思動等情、特派縣公安隊一排、化裝前往偵查匪踪、並於十三日親赴横涇巡視、該處商團、於前日盤獲形跡可疑之河南人曹則臣一名、據供係奉斧董曹鬍子之命、由新開路駕船來鎮買酒、並向典當中贖衣、商團當將船及船夥李和尚一併扣住、公安隊士復盤獲河南人邱文桂一名、在身畔抄出中國銀行十元鈔票二張、與曹則臣付於典當中之五元鈔票、均在角上、蓋有圓形篆文德字之小圖章、至爲可異、當由鄉政員俞武功、命該鎮各商店檢查之下、計全鎮各店發現蓋有該項圖章之鈔票、約百餘元、均爲各籍人所使用而來、疑係事主付綁匪贖票之款、鄭局長當即分頭搜查、又獲嫌疑人鮑學亮、潘關寶二名、據該鎮居民指認、鮑學亮爲綁架陸鑑卿案之要犯、當場並搶刦陸氏之綢被二條、且所獲五人均係河南籍、頗堪研究、鄭局長乃復將盜犯李應堂供出得贓化用之船夥昌天福、亦一併帶至第三分局、訊問一過、定於十五日晨解城、鄭局長則於十四晚返蘇、候所傳之地方證人到蘇後、再行研訊、詎知各人被捕後、匪黨於十四日深夜、潛乘小船、至附近港面、開放手槍、公安隊士、因恐被匪截刦、於十五日晨派人來城請援、下午五時、該鄉鄉政員俞武功、又來城報告云、今晨有青浦帮匪徒、約五十餘人、現已與河南帮匪黨結合、欲向横涇襲刦、鄭局長得訊後、即加派公安隊士五十餘名、分乘民船三艘、星夜往援、又電請水公安三區龔區長、調派駐吳江之第十四分隊、即刻由南匯抄包匪徒後路云、

槍決龍獻臣詳誌

水警三區偵探、暗中坐地分贓之太湖大盜龍獻臣、由龔區長呈奉民政廳批令後、本定十四日執行、至時因龔赴横涇參觀商團成立典禮、返城已萬家燈火、未及執行、十五日上午、將該犯由游擊隊押所提出、驗明正身、問有遺言否、答請給信安徽潁上縣汀口家中、並賜棺木、再欲有言、業已發綁、押乘黃包車、至棠樹墩刑場槍決、因龍非尋常案犯、且喧傳社會已久、故觀者甚衆、該犯綁出時、沿途言笑自若、態度强硬、語中並有所牽及、十一時半抵刑場、區部督察員張錫棠監刑、游擊隊士李逢春行刑、該犯即疾步至土墩旁、跪地待決、臨刑絕無畏縮、先在後腦擊一槍、彈從面部出、倒地氣猶未絕、乃在右太陽穴再加一槍、始死、觀者咸鼓掌稱快、

常熟綁票案捕獲兩匪

陰歷七月二十九日、駐防縣屬湘城之水公安十一區第十一隊第二分隊隊長王麒、探悉有大帮綁匪到鎮、中有二匪在太平橋□廷標煙館吸煙等情、因即化裝農民率同便衣隊士、前往該處掩捕、將魏家英（即阿浪）徐步周兩匪一併擒住、前晚移解來城、經龔區長訊據魏家英供稱、與湖人、前在善人橋擺賭、陰歷八月二十二日、在上海糾約徐步周及某某等五人、會同某老闆所約之人、共十餘人、於念五日夜間十二時許、至常熟縣境楊樹浦地方、綁一七十七歲之吳姓老叟的票、至二十七日、即由票之家屬、以三千元在常熟李市東鄉窰上、將其贖回、我們就在楊餅頭分贓、有槍人得雙份、我同徐步周、各得贓洋一百二十八元、二十九日、我又領衆至湘城太平橋、擬於是日下午八時舉事、搶刦全鎮、到鎮後、我與徐步周上岸、視察地勢情形、不圖事機不密、致罹法網等語、又訊據徐步周供稱與湖人、向在上海做木匠、此次聽從魏家英糾約、在常熟綁票、分得贓洋一百念八元等語、訊記收押、龔區長飭令緝捕餘犯、

市中拋下貨物被獲 二十四日上午四時許 [illegible]

米店解雇夥友風潮 十四日下午 [illegible]

[illegible]

無錫

民衆教育院院長就職

開原鄉榮巷民立中央大學院民衆教育院新院長高踐四、於十四日上午宣誓就職、並舉行開學典禮、下午舉行游藝會、晚間宴請各界、來賓到者甚衆、該院以養成江蘇大學區各縣民衆教育行政師資訓練、及直接辦學之人才爲宗旨、並爲中央大學擴充教育處民衆教育研究設計實驗之所、原名江蘇大學民衆教育學校、初聘中央大學院教育處處長俞慶棠爲校長、繼因俞校長公務紛繁辭職、改聘趙叔愚繼任、月前趙校長病故、改聘邑人高踐四長理校務、該校亦即奉令改名爲國立中央大學民衆教育院、

散兵向船戶索詐被捕

公安第二分局、昨據船戶潘錦生投局報告、略稱本日泊船雙河口附近、忽有散兵李文華劉得勝方炳生等四人、突然前來、藉口奉令封船、百端恐嚇、來意詐索、經□□識破假冒、置諸不理、李文華竟乘勢潛逃、請求派警拘辦等語、當由范分局長、立派洪巡長、率警馳往拘捕、追至阜橋附近、獲住李文華劉得勝方炳生三名、餘一人覷隙逃逸未能追獲、當即押回同城、行至中途、劉得勝以代蔣爲名、乘洪巡長不備、潛行逃逸、洪率四處追尋、嗣在兩小時後、尋至車站附近、適見劉在月台上徘徊、意圖搭車脫逃離錫、當復上前拘獲、一併解由第二分局訊問一過、轉解公安局依法訊辦、

如皋

南鄉發生殺人越貨案

十二日上午十時許、南鄉東馬湖鎮沈家河地方、有一蔡姓之客商、乘坐人力車經過該處、時該商方從港口往錫回來、身藏鉅洋一千元、另有現款三百五十元、藏於綢篋內、正行走間、突有匪徒一人、攔住去路、硬稱借洋五百元始肯放行、車夫見勢不佳、棄車狂奔而逃、該商戰慄萬狀、意在逃歸、而匪取出手槍、向之謝□發兩槍、擊中要害、立即殞命、匪乃從容將綢篋內現款三百五十元、及謝身藏之鈔票一千元悉數搜刦而去、

寶應

慶祝中散兵滋事

九·十·十一三日、寶應民衆慶祝國慶、演劇提燈遊行、異常熱鬧、不意十日晚、公共體育場劇台方面、突有一部分散兵、到場滋事、致秩序大亂、十一日下午、寶邑各法團提燈遊行、途次魚市口、該散兵等又衝入民衆中、警隊加以制止、致起衝突、同時大仙橋發財巷等處、各有同樣事故發生、警隊槍械、竟被奪去四支、一時槍聲四起、居民驚惶失措、當有某姓小孩、在街□樂騰躍前觀、登時全城閉市、闃無行人、頓成恐怖狀態、十二日由地方商團、出外維持、秩序始定、

徐州

縣府捕獲殺人凶犯

銅山縣長劉炳晨、以有流氓侯永德、爲年前謀害南鄉地保劉亦□等五人之凶犯、密令縣府公安大隊長唐樹培隨時緝拿、由唐探得侯已化名在津浦路作工、司扳閘職務、遂於十三日黎明率隊馳往東站、將侯捕獲、頃已拘押縣府待訊、

揚州

財政局長定期就職

江都財政局、遵令組織成立、正副局長陳聲桑●方立齋、定十五日舉行就職宣誓典禮、

電請取消豫省官運

淮運使署、因據淮商運商公所、皖豫岸商事務所、運岸全體商人、電呈河南改爲官運專賣、倚賴鹽務生活者、船戶苦工不下十餘萬人、生機斷絕、懇乞轉電各部取消、以全生計等因、昨（十三）特電呈部署示飭遵、

六合

西鄉土匪橫行

十三晚西鄉程橋楊朱洞之家、突來持械土匪數十人、將兩小孩架走後、繼至張福昌家、搶刦大洋約二千餘元、並將保衛團槍枝搶去數枝、現被害事主已來縣報案、

省黨部令捕周月峰

北鄉大聖廟周月峰、縣政府屢傳不到、反唆使鄉民多人來城、分赴縣府黨部、爲周鳴寃、縣黨務指委會將辦理該土劣經手情形呈報省黨務指委會在案、當經省會指令嚴拿、劉縣長頃奉此、昨又加派幹警、前往密捕、

湖州

法院前發生誘拐案

吳興法院前堂子灣、山東人王正富麵包店內、誘拐十五歲女子朱金英、雇用朱長明小船藏匿圖逃、經保安軍徵船運兵、拘送法院偵實、已查照刑法起訴、

巢匪刦取快鎗追回

大錢塢捕營、在戴山提賭、被巢匪吳煥必等、刦去快槍四枝、今由雙林緝私隊長趙子敬、總稽查董立齊、在菱湖地方如數追回、惟並無獲匪、

東門外發現暗殺案

東門外邢家兜、有年已花甲業小販之老婦某甲、不知因何、被人暗殺於鄰近之塘河內、身上受有扁擔擊傷四五處、情狀甚慘、令由其子媳認見屍身、正在查究、

嘉興

習藝所招藝徒

嘉興縣習藝所、定十一月一日、恢復成立、擬招藝徒二十名、教習機織縫紉兩科、供給膳宿、定二十二日考看、以定去留、

開辦民衆夜校

嘉興教育局、擬定計劃、全縣開辦民衆夜校二十七所、所需經費列入教育經費預算案內、已經教育款產會議通過施行、

平湖

米價繼長增高

嘉興米糧、向來缺乏、今秋收成減色、以致米價步步飛漲、兩旬以來、每石漲至一元以外、現在頂冬每石價在十元以外、而糙尖每石已達九元、

縣長下鄉勘荒

平湖縣長潘忠甲、因本縣迭遭螟患、本年又因風雨之災、棉花晚禾、摧殘不少、迭據各區報告災情、十三日特雇舟下鄉、先至新倉衙前等區查勘、以便呈報核奪、

公立醫院停辦

平湖大南門外公立醫院、係本邑徐聲甫莫叔夷等捐資創辦、推潘思齊爲院長、開幕以來、貧病受惠匪淺、現因經費缺乏、於陰歷九月朔宣告停辦、俟募得的款、再行恢復、

米價飛漲

本邑米市、節後步步看漲、白冬每石、已由八元四角漲至十元五角、農民糶米每石得糶九元五角、

嘉善

恢復通俗講演所

嘉善通俗講演所、自軍興停頓、幾無形銷滅、刻由教育局將該所恢復、委孫嘉賓張君爲講演員、

蘆墟塘盜刦傷人

蘆墟塘爲蘇浙往來之孔道、十三日下午五時、有匪三十餘人、搶刦李其義陸中新山茹消灰船、損失現金二百餘金、並毆傷朱青純●向七趾●繆長觀二人、傷勢甚重、星夜開往蘇城求治、

汽輪撞翻泥船慘劇

昨晚西塘曹墳港口泥船遇中處子、被懸有英國旗汽輪對面疾駛而來、不及避讓、即遭撞覆、溺斃幼子小喜子女孩巾凌二口、今日除將二屍備棺收殮外、撈起原船、但所有雜物、已盡被漂沒、厥狀殊慘、

八月二十三日本報新聞欄載外交部特派員陳以一係外交部僑務局特派員之誤特此更正

漢文在世界文字上之地位 （陳以一）

流傳之廣有過於英文 日本中學增加漢文鐘點

憶昔年某日時報曾譯載各國文字流傳比較表、表中以英文列第一位、蓋以英文流傳最廣 世界人類之中、以識英文者爲大多數也、余以爲不然、余且深信漢文流傳之廣、過於英文、世界識漢文者之人數亦較衆、誠以吾國疆域之大、人口之多、國文之在本國、流傳已極廣汎、益以日本●朝鮮●安南●暹羅●等國、均習漢文、今雖時過境遷、安暹人士、已棄漢學而他求、然日本因始終不能放棄漢文也、

日本中學課程、原有漢文英文、近年有人建議、將英文時間改授中國語、蓋中日比鄰、關繫密切、日人習我國語、較之英文切於實用多矣、然日政府囿於强弱勢利之見、此議迄未採用、一月前文部省（即教育部）始毅然決定減少中學英文課程、即以所減時間、改授漢文、原有漢文鐘點則仍舊貫、將來日人凡畢業於中學者、必能通曉漢文、一如維新以前之日本矣、

日本政府之意、蓋與建議授中國語者相同、但以我國國語尚未統一、與其學語、不如學文、且日本文字、本由漢文遞嬗而出、通日文者習漢文較易也、惟日本人所用之漢字、除自造新字、如込（進入）辻（十字路）畠（野田）丼（大飯碗）俥（人力車）等外、每將字義杜撰、張冠李戴、別饒意味、試舉二三、加以註釋如左、掛漏所不計焉、

[illegible]

吾國文字之見用於他國者、除日本外、有某殖民地之郵票、（柔佛郵票係柔佛蘇丹像、旁註漢文數目、某殖民地即繪一虎、註漢字同、）荷屬東印度之鈔票、又英屬南洋群島通信用漢文可以直達、不必寫譯文地址、其他如美國舊金山等處之各國大銀行、均置漢文招貼、國文在海外之勢力、於此可見一斑、

嘗謂世界欲求文字統一、各國當效日本之法、用彼本國之音、讀我中國之字、庶幾各國人士、可以執筆而談、不必費盡腦力以一人而習數國語言也、昔在北京、與冒君孝徵言及鄙見、據冒君云、德國某博士亦有此主張、然吾知吾國之時髦大家聞之、必將掩耳而走耳、

萬國儲蓄會

總行上海法界愛多亞路七號 電話中央七〇八一至四

東亞第一有獎儲蓄機關

創辦於西歷一九一二年

西歷一九二八年十月十五號第一百九十三次開標之結果

收款成績 獎金發給

總共七萬九千零九十九全會
計收儲款洋九十四萬九千一百八十八元
共發獎洋二十三萬七千二百九十七元

儲戶保障準備金

一九二八年七月三十一號止
共洋二千六百三十九萬一千七百三十元六角九分

儲戶代表執行開標

婁巘翁君 杭州狀元坊十三號
吳榮明君 上海南京路同春新
郭體鈞君 重慶大樑子
馬永平君 泰縣北門外西浦西
張鶴卿君 無錫乾昌絲廠

特獎 三五八二二號 得洋三萬九千五百四十九元

頭獎三十九個 每個二千元	二獎三十九個 每個三百元	三獎三十九個 每個二百元	四獎三十九個 每個一百元
〇一一九〇	〇一五六七	〇〇六二六	〇五四三三
〇四四三二	〇二一〇五	〇〇七九七	〇五九六〇
〇五一九五	〇三四四〇	〇一四五四	〇七八二五
〇五六九〇	〇五八四八	〇三一九六	一二一〇三
〇六九〇一	〇七一七二	〇三二二二	一二六九八
一二一二三	〇七三四三	〇三六一四	一三七三二
一九七一二	一〇四一五	〇三八〇三	一五五一八
一九八九六	一六八七八	〇五四二四	一六二五二
二二九六〇	一八六九七	〇五六〇二	一六六八八
二四三三九	二一六七九	〇八九三〇	一七六〇二
二四七〇二	二三七九七	一二一二〇	二一〇三六
二八一四五	二四〇一六	一二三九三	二二一六一
二八三六八	二七八八四	一三九七〇	二四六八七
三〇四一六	二八五八四	一五四一〇	三八〇一八
三〇四二二	二八九二四	一七九六二	三八八八八
三一五九八	二九五八七	一八〇〇八	四〇四三四
三二四八九	三一八四〇	一八〇一九	四三三四四
三五一三一	三二三七二	一九四六七	四三九八〇
三五五三一	三二九六一	一九六八五	四四九七六
三九四二七	三八一九〇	二三一二一	四七七三〇
三九六七二	三九六五四	三二三〇六	四七八九七
四〇七八一	四四九〇三	三三六三二	五一三八二
四一〇六八	四四九七八	三七二五八	五二二四六
四一二〇六	四六一九六	三七五九一	五三三三六
四一三四三	四六二六〇	四〇九一〇	五七九六四
四二一五七	四九三八三	四一九四四	五九八四三
四二九八七	五一二四五	四三〇九四	六〇四九八
四六四〇六	五二七三六	四七五八七	六五四〇九
四八六〇四	五五〇九七	四八五六六	六五八四二
五一四二〇	五五六〇一	四九一四六	六六三八二
五一六〇一	五六九〇六	五一二五七	六六五七三
六二四八一	五九一六〇	五二四九〇	六六八七五
六四九八六	六〇三八九	六一六七〇	六八七四二
六九一五五	六五七九四	六二七五七	七〇五三七
七二三三四	六八九八七	七〇八六九	七二九三二
七二八九〇	七二一一八	七三一八三	七四五二九
七三八六八	七二九六八	七四五八一	七四六七四
七七六八八	七四一一一	七五四四六	七六七八九
七八一一七	七七六〇〇	七八八四一	七八三三八
共洋七萬八千元	共洋一萬一千七百元	共洋七千八百元	共洋三千九百元

附獎

(一)六三四九八 (二)四一一四八 (三)五四七五七 (四)一四八三五

得洋 (一)[illegible]九十九元 (二)六十四元 (三)[illegible]十元 (四)[illegible]五元

末獎 〇字 共七千九百十個 每個得洋十二元 共洋九萬四千九百二十元

總共發出獎洋二十三萬七千二百九十七元

▲注意▲ 報上所登號碼如有錯誤當以本會自印之號單爲準

新光 The Eastern Times Pictorial Page 時報

蔣介石昨日到國府視事

湘省米價亦大漲　省政府準備封關

蘇州鎗決通匪偵探　橫涇獲匪　匪徒謀襲劫

交通部發表改訂郵務人員待遇辦法

營造廠主呂福慶子在膠州路被綁

倫敦麵包業每年例行施放熱麵包與貧民之舉是日清晨即有兒童數千人羣集候領

In London on a certain day of the year the bakers give to the poor warm rolls. The chidern are as ir early in the morning in ord r not to miss the gifts.

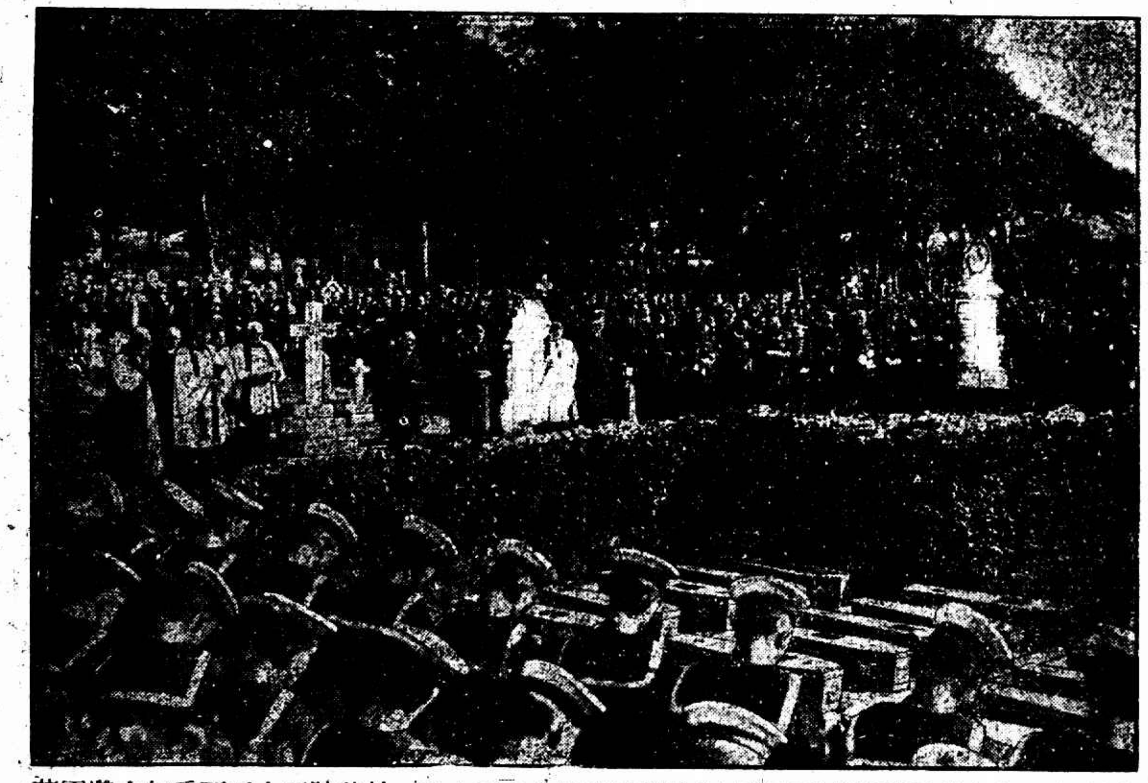

英國潛水艇愛爾五十五號前於一千九百十九年在波羅的海沈沒近爲俄國設法浮起艇中英兵屍首由英國軍艦載至朴資木斯安葬圖示下葬典禮

The Submarine Crew's Funeral. The picture shows the burial near Portsmouth of the crew of the English submarine "L55", which in 1919 was sunk near Kronstadt, and which was recently raised by Russian.

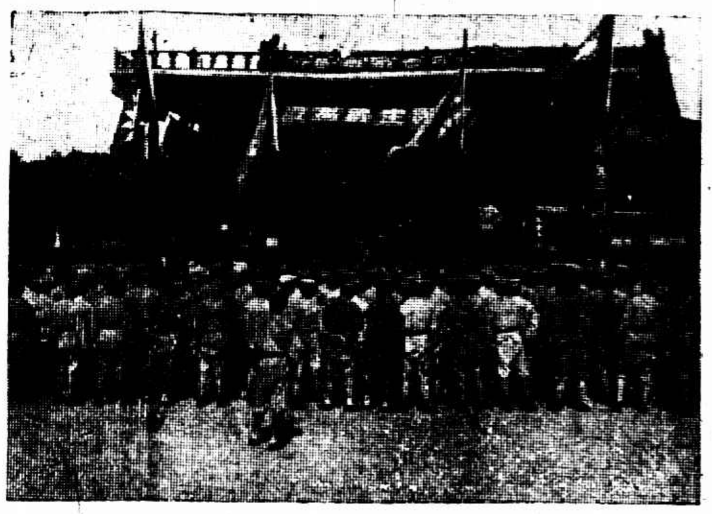

最近之北平　　魏守忠

①三民主義宣傳週中中山公園之會場

②童子軍在南海瀛台舉行會所奠基禮

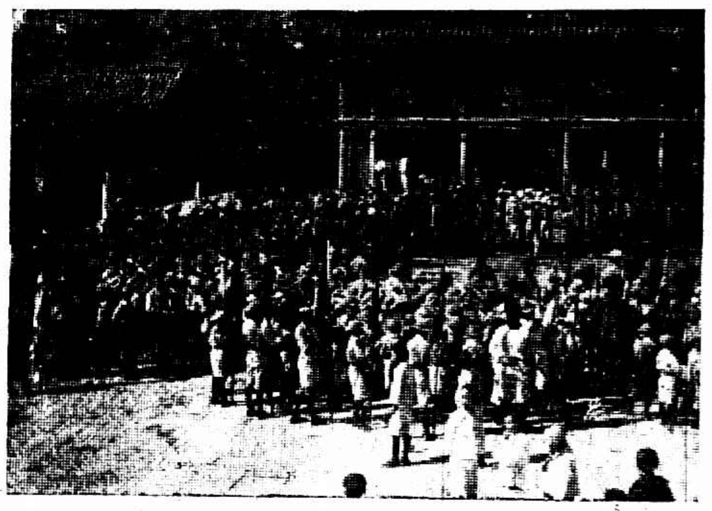

③警備司令張蔭梧招待各隊童子軍

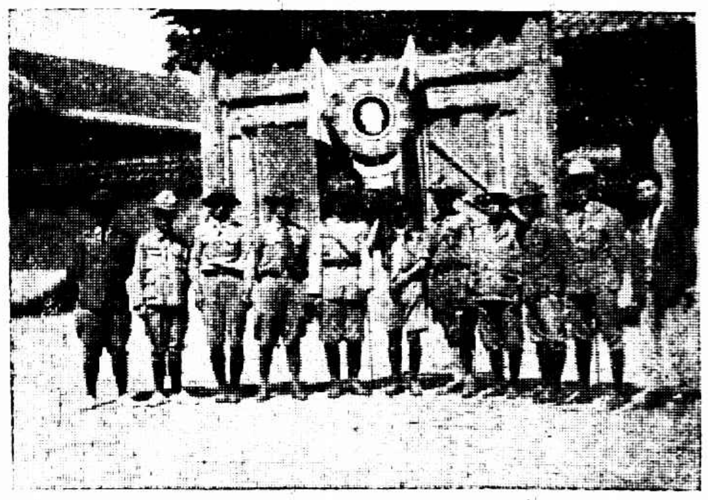

④童子軍各司令合影

⑤石評梅女士之殯儀　女士山西人北平女子高等師範學校畢業世界日報薔薇週刊主幹

Latest pictures from Peping. ① Three Principles' Week in Peiping—Big meeting in Chungshan Park being held to spread Dr. Sun's Principles. ② Corner stone for the new building of the Boy Scout Association being laid at Yengtai North Sea. ③ General Chang Ying-wu Commander of Peiping Gendarmerie inviting many companies to a tea party. ④ Captains of all Boy Scouts attending the ceremony. ⑤ Funeral for Miss Shih Ping-tse. Miss Shih, a native of Shansi Province, is a graduate of Peiping Normal College for Women and an editor of the World's Daily News.

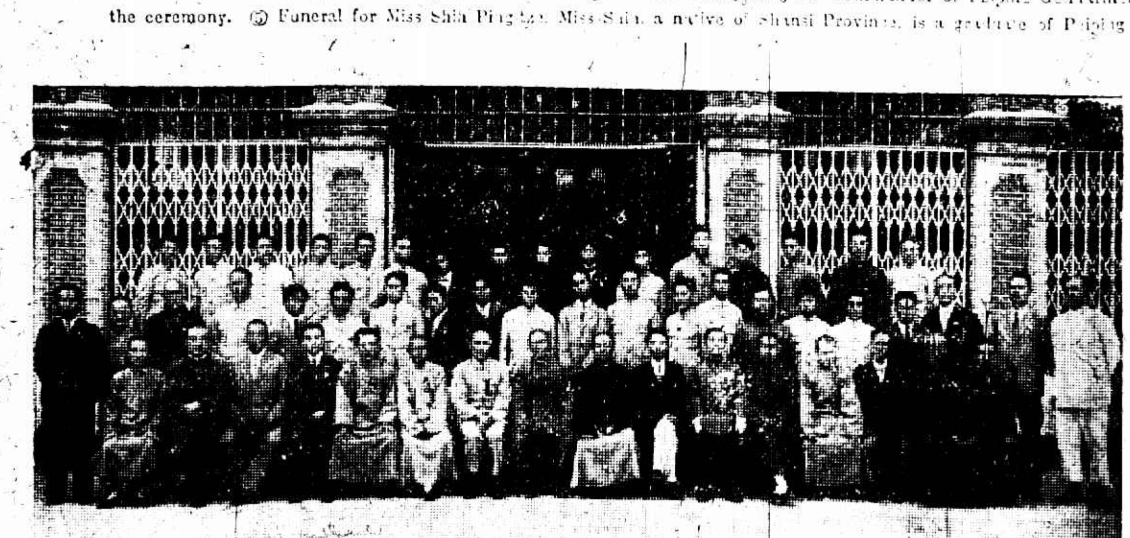

蘇州成烈體育專門學校之開學禮　　與昌照相

The opening ceremony of Chen Li Physical Culture School Soochow.

神戶華僑公祝國慶　中華會館門前攝影

楊蛟雲

Kobe Chinese celebrating Double Ten Festival.

杭州全市警察自國慶日起改用竹葉槍

王一飛

Hangchow Policemen are armed with long spears since October 10.

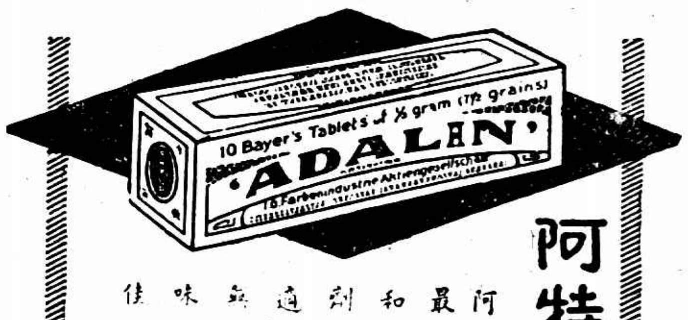

阿特靈

阿特靈爲
最靈效最
和平安眠甯神
劑服後睡眠耐
適服後臭健起
無麻醉又無臭
味洵爲近世最
佳良藥

拜耳大藥廠　拜耳藥廠

上海記載

百三十一處商會代表參加全國商會大會

全國商會臨時代表大會昨日上午十時在總商會開預備會議、下午二時舉行第一次全體大會分誌如下、

▲預備會情形　首由秘書長報告預備會議程、㊀第一次預備會決定會經費分担數目、請各代表具領、㊁預備會決定十月十六日截止提案、次討論議案第一號總務組代表糾紛及擬出規定名額案、㊂本總所此次召集全國商會臨時代表大會、規定總商會代表二人、商會代表一人、現在鎮江縣商會實應縣商會郎溪縣商會溧陽縣商會均派代表二人、與規定不符、擬以首名爲代表、或由該代表等自行推定一人充任通過、選舉權照舊章辦法、㊃安徽省城總商會政委會函報舉派代表二人、據鳳翔等六十五人電稱、安徽省城總商會民十三期滿、並未改選、又未改組、此次實由少數人推舉改組籌備委員、實不合法、所派代表應不承認等語、查該會改組糾紛、已函准皖建設廳函復略開改組委員是籌備改組事宜、並非執監委、鳳翔等六十五人所組之改組籌備處、已批駁不准立案等由、應否准該代表二人出席案、通過准許出席、主席宣告預備會完成、即請各代表在會所午膳、下午二時舉行正式第一次大會、

▲第一次會議　下午二時、舉行第一次會議、主席團馮少山・蘇民生・何劍夏、秘書報告出席人數、一百三十三人、主席團按照日程提出議案㊀大會議事細則草案、經衆討論結果、主張先定大會名稱爲「全國商會臨時代表大會」、付表決、全體通過、繼討論議事細則條文、經衆逐條修正通過、主席團根據議事細則第一條之規定、請衆補推主席團及預備主席、並加說明、計正主席當選者爲日本大阪中華總商會代表陳日平、奉天總商會代表盧廣績、預備主席當選者爲廣州總商會代表鄒殿邦、次討論小組會議組織綱要草案、略予修正、付表決通過、（該項小組會議分法規組・商務組・總務組・税務組・勞資組・金融組・交通組、）次議決小組會議開會時間、爲每日上午十時至十二時、次決議每星期一三五下午一時至五時爲大會開會時間、於必要時得延長、至昨日止、計參加大會者、有總商會卅五處、縣商會七十處、鎮商會二十五處、共計一百三十一處、報到代表一百五十五人、以省分計之、則有河北黑龍江陜西山東河南四川雲南西湖江西安徽江蘇廣東浙江福建奉天十六省、以特別市別之、則有南京上海二特別市、以華僑別之、則有荷蘭屬日本屬朝鮮屬、

工商部部長孔祥熙於昨晚六時假總商會歡宴全國商會臨時大會代表、孔部長致歡迎詞後、各代表相繼起立答謝、希望孔部長對工商業極力提攜、不使實業界有意外摧殘、

交通部發表

改訂全國郵務員役名稱薪率

請假章程及撫恤金辦法（附說明書）

國民政府交通部以郵政人員名稱薪率及待遇章程均有修改必要、曾於本年夏間令郵政總局妥議辦法、彼時首都郵政總局尚未接收前北平郵政總局、無法進行、迨至八月中旬、接收手續告竣、郵政總局即將全國郵務員工之名稱薪率及假期恤金等項規定、統加改訂、於上月十九日呈候交通部審核施行、交通部對於此事、亦開會數次、並徵得中央黨部意見、將郵政總局所擬加以修正、於昨日發表、茲探得內容如左、

㊀改訂郵政職員薪率表　（一律以銀元計算）

新級	新薪	名稱	等級
第一級	八〇〇・〇〇	郵務長	
第二級	七五〇・〇〇	郵務長	
第三級	七〇〇・〇〇	郵務長	
第四級	六五〇・〇〇	副郵務長	
第五級	六〇〇・〇〇	副郵務長	
第六級	五五〇・〇〇	副郵務長	
第七級	五〇〇・〇〇	甲等郵務員	一等一級
第八級	四六〇・〇〇		一等二級
第九級	四二〇・〇〇		一等三級
第十級	三八〇・〇〇		一等四級
第十一級	三四〇・〇〇		一等五級
第十二級	三〇〇・〇〇		一等六級
第十三級	二七〇・〇〇		二等一級
第十四級	二四〇・〇〇		二等二級
第十五級	二一〇・〇〇		二等三級
第十六級	一九〇・〇〇		二等四級
第十七級	一七〇・〇〇		二等五級
第十八級	一五〇・〇〇		二等六級
第十九級	一三〇・〇〇	乙等郵務員	一等一級
第二十級	一一五・〇〇		一等二級
第二十一級	一〇〇・〇〇		一等三級
第二十二級	九〇・〇〇		一等四級
第二十三級	八〇・〇〇		一等五級
第二十四級	七〇・〇〇		一等六級
第二十五級	六五・〇〇		二等一級
第二十六級	六〇・〇〇		二等二級
第二十七級	五五・〇〇		二等三級
第二十八級	五〇・〇〇		二等四級
第二十九級	四五・〇〇		二等五級
第三十級	四〇・〇〇		二等六級

㊀郵務長副郵務長酌給公費、但至多不得逾月薪之半、㊁甲乙丙等各級郵務員晉級期限規定如后、

	一等各級郵務員	二等各級郵務員
㊀特別優長者	滿十八個月後晉一級	滿十二個月後晉一級
㊁優長者	滿二十一個月後晉一級	滿十五個月後晉一級
㊂中常者	滿二十四個月後晉一級	滿十八個月後晉一級

㊂乙等郵務員、經考試及格遇有缺出得升爲甲等郵務員、

㊁郵務佐晉級增薪表

郵務佐起首薪水、各區不同、此次應增加若干元、由郵政總局分別令行各郵區遵照、以後即按左列修正表辦理、

等級	增薪數目
四等三級郵務佐（初入局者）	按當地所定起首薪水發給
四等二級郵務佐	增薪銀元五元
四等一級郵務佐	增薪銀元五元
三等三級郵務佐	增薪銀元五元
三等二級郵務佐	增薪銀元五元
三等一級郵務佐	增薪銀元五元
二等三級郵務佐	增薪銀元五元
二等二級郵務佐	增薪銀元五元
二等一級郵務佐	增薪銀元五元
一等三級郵務佐	增薪銀元五元
一等二級郵務佐	增薪銀元五元
一等一級郵務佐	增薪銀元五元
超等三級郵務佐	增薪銀元十元
超等二級郵務佐	增薪銀元十元
超等一級郵務佐	增薪銀元十元

郵務佐晉級期限列左

自三等一級以下之郵務佐

一、特別優長者　滿十二個月後晉一級

二、優長者　滿十五個月後晉一級

三、中常者　滿十八個月後晉一級

自二等三級以上之郵務佐

一、特別優長者　滿十五個月後晉一級

二、優長者　滿十八個月後晉一級

三、中常者　滿二十一個月後晉一級

㊂信差按年加薪表

信差起首工資、各區不同、此次應增加若干元、由郵政總局分別令行各郵區遵照、以後即按左列修正表辦理、

試用信差　按當地所定起首工資發給　過六個月後果係堪予留用者增給工資銀元二元　過一年後增給工資銀元二元　過一年後增給工資銀元二元　過一年後增給工資銀元三元　過一年後增給工資銀元三元　過一年後增給工資銀元三元　過二年後增給工資銀元三元　過二年後增給工資銀元二元　過二年後增給工資銀元二元　過二年後增給工資銀元三元　過二年後增給工資銀元三元、過二年後增給工資銀元五元　過二年後增給工資銀元五元

㊃郵差按年加薪表

郵差起首工資、各地不同、此次應增加若干元、由郵政總局分別令行各郵區遵照、以後即按左列修正表辦理、

入局即按當地所定起首工資發給　過一年後增給工資銀元二元　過一年後增給工資銀元二元　過一年後增給工資銀元二元　過一年後增給工資銀元二元　過一年後增給工資銀元二元　過一年後增給工資銀元二元　過一年後增給工資銀元二元　過一年後增給工資銀元二元　過二年按增給工資銀元二元

㊄雜項公役按年加薪表

水手艙夫划船夫聽差及各項雜役、起首工資各地不同、此次應加若干元、由郵政總局分別令行各郵區遵照、以後即按左列修正表辦理、

入局時按當地所定起首工資發給、過一年後增給工資銀元一元五角　過一年後增給工資銀元一元五角　過一年後增給工資銀元一元五角　過一年後增給工資銀元一元五角　過一年後增給工資銀元一元五角　過二年後增給工資銀元二元　過二年後增給工資銀元二元

附註　上列修正表、對於汽船輪工鍋匠火夫以及汽車司機人機匠製修匠等概不適用、該項夫匠係按特定工資雇用、其數目及嗣後增加、均由該管郵務長呈請核定、

㊅請假章程

甲短期假及長期假　㊀華員郵務長副郵務長及郵務員、每年得請不逾十四日之短期假、服務滿三足年得給予二個月之長期假、滿四足年得給予[illegible]之長期假、滿五足年得給予四個月之長期假、滿六足年或六足年以上得給予六個月之長期假、㊁[illegible]郵務佐每年得請不逾十四日之短期假、服務滿二足年、給予一個月之長期假、滿四足年、給予二個月之長期假、滿六足年或六足年以上得給予三個月之長期、[illegible]准給予不逾二十日之假期、除[illegible]假期之外、無論職員或員役[illegible]不得[illegible]給任何假期、[illegible]郵務長副郵務長郵務員、[illegible]公布[illegible]年間[illegible]者、可按照定假期章程核給一次、[illegible]服務[illegible]准給長假[illegible]原[illegible]但服假期間僅不給薪（十一）准給長假人員、其往來京籍旅費、得由郵局按假期長短酌給若干、詳細章程另行訂定、

乙病假　郵務員役、不分等級、得憑醫生證明按左列規定准給病假、㊀服務未滿一年者、准給一星期照支全薪、又二星期照支半薪、又[illegible]星期不支薪水、六星期屆滿如仍不能辦事、即予裁退、㊁服務自一年至六年者、准給四星期照支全薪、又四星期照支半薪、又四星期不支薪水、十二星期屆滿如仍不能辦事、即予裁退、㊂服務自六年至十年者、准給二個月照支全薪、又二個月照支半薪、又二個月不支薪水、六個月屆滿如仍不能辦事、即予裁退、但如能於所請病假期滿後之六個月內呈出醫生證單、證明本人病患已愈、體氣完全健復、且堪派往國內任何地方服務、得候有相當額缺再予復用、㊃服務自六年至十年之員役、准給三個月照支全薪、又三個月照支半薪、又三個月不支薪水、九個月屆滿如仍不能辦事、則予裁退、但如能於所請病假期滿後之九個月內呈出醫生證單、（下略同上條）㊄服務在十年或十年以上之員役、准給四個月照支全薪、又四個月照支半薪、又四個月不支薪水、十二個月屆滿如仍未能服務、即予裁退、但如能於所請病假期滿後之一年內、呈出醫生證單、（下略同上條）㊅凡患花柳病及無論本人或家屬患傳染病之員役、應酌量情形分別辦理、不適用以上規定、

㊆撫卹金章程

甲種　在局員役因執行職務受傷以致終身殘廢及殞命者、當將左列撫卹金給予本人、如本人已死、即予其家屬代表、（一）郵務長銀圓四千元、（二）副郵務長銀圓[illegible]千元、（三）甲等郵務員服務在十年或以上者、銀圓三千元、未及十年者銀圓二千元、（四）乙等郵務員服務在十年或以上者、銀圓一千五百元、未及十年者銀圓一千元、（五）郵務佐服務在十年或以上者、銀圓一千元、未及十年者銀圓七百五十元、（六）信差及信差以次公役、服務在十年或以上者、銀圓五百元、未及十年者銀圓四百元、

乙種　華洋員役於服務郵政期間之內亡故者、應於亡故之日停給薪水、得按左列發給撫卹金於死者之妻或子或其家屬代表、惟此項卹金完全爲死者治喪之用、不得加併於死者之遺產、甲等郵務員及以上人員等於四個月官薪之數目、乙等郵務員及其以次員役服務未及三年者、等於五個月官薪之數目、上項卹金之最低數額如左、如照以上計算、其數目不及最低數額者、可按左列發給、乙等郵務員銀圓一百五十元、郵務佐銀圓一百元、信差公役等銀圓八十元、

附說明書

（一）郵務長副郵務長名稱照舊、惟郵務長薪水、前自關平銀七百兩起、至一千一百五十兩止、減爲自銀圓七百元起、至八百元止、副郵務長薪水前自關平銀五百二十五兩起、至六百二十五兩止、減爲自銀圓五百五十元起、至六百五十元止、（二）郵務官及郵務生、均歸併於郵務員班次之內、分甲乙兩等、（三）郵務官及郵務員薪水、有略減少者、但絕無增加、郵務官最高薪率、原係關平銀四百六十兩、現減爲銀元五百元、然此項最高薪率、迄今尚未有人達到、（四）[illegible]郵務生薪水、[illegible]平銀支薪各員、除七處各項減薪外、一律增加二元、各級增加總數、前爲五十元、今爲八十五元、例如上海供信生、起首薪水爲二十一元、最高七十元、照新章郵務佐起首薪水、爲二十六元、最高一百十一元、至此外每月另給津貼七元五角、至于郵務佐晉級時期、亦已改善、（七）信差入局時、起首工資、係按當地情形核定、各區不同、現擬一律增加四元、其各級增加總數、即自二十九元五角、加至五十一元、例如上海信差之薪水、原自十九元起、加至最高四十八元五角、按新章則自二十三元、加至七十四元、此外每月另給津貼六元、加薪時期、亦已改善、（八）郵差入局時、起首工資、係按當地情形核定、各區不同、現擬一律增加二元、其各級增加總數、自十一元五角、加至二十元、加薪時期、亦已改善、（九）雜役工資、係按當地情形核定、各區不同、現擬一律增加二元、例如上海雜役、即老大水手起首工資十七元五角、外加津貼六元、兩共二十三元五角、按新章即係十九元五角、外加津貼六元、[illegible]所支工資幾多一倍、（十）郵務佐辦事成績特別優長者、及信差以次公役、無重大過失者、得照定章、每年增加薪資一次、惟在深員役晉級加薪時期、則較延長、（十一）各級人員中、有因年老或他故、經主管郵務長呈請總局核准、照現支薪水已經滿足者、當予列冊存記、不得循資晉升、

竹器業漲價

明日起加二成

南北市竹器業、因鑒於毛竹商業公會、業於上月議決漲價、昨在邑廟砛班殿、開同行大會、議決自陰歷九月初五日、即（明日）起、通告同業、一致漲價二成、

南貨業商協會改選

商民協會南貨業分會、昨假小東門糖洋南北貨公會開第二屆改選大會、當選執行委員者、爲陳子翔・倪寶孚・孫克明等十一人、當選紀律委員者爲徐克孫五人、

檬成染踏業會成立

商民協會檬成染踏業分會、昨假小西門少年宣講團開成立大會、選舉結果以單梧生・徐桂生等七人爲執行委員、吳福云・胡章基等三人爲紀律裁判委員、

東順記工潮解決

法租界永安街東順記西樓工友、要求加薪、至日昨下午、該棧主知事已擴大、乃央人調和、當由工會派人調解、結果除將被開除王芷泉即行復工、及允照該棧東樓樓下之例增加新金外、并向工會道歉、遂和平了事、

徐家匯商聯議決案

滬西徐家匯商界聯合會昨開執監聯席會議、華堯貸款糾葛案、議決派幹事吳國威調解、江蘇省棉類產銷稅征收處征收花邊稅案、議決全體反對、由文牘科起草報告總局免征、

蠶桑改良會之猛進

本埠合衆蠶桑改良會、自華董黃揩臣陳灝泉吳申伯何尚平等積極推廣以來、已在首都太平門及蘇州葑門外添設製種場、昨今兩年出種甚巨、成績頗佳、近又在鎮江沿鐵路附近購地五六百畝栽種桑樹八九萬餘株、並建設新式養蠶所、備有冷庫、（該庫可容二十萬張蠶種）專製秋種、去年初辦得種一萬二千餘張、在無錫試養、得鮮繭二千餘担、今年得種二萬數千張、可得鮮繭五千餘担、蓋飼育秋繭之時、與農民有極大之便利、緣其時在秋分左右、田內無須工作、正在閒暇之際、桑葉在寒露霜降之間、行將告枯、採桑而不害其本、正所謂取無用爲有用、日本因此極力推廣秋種、我國雖試辦祇兩年、已有成績可觀、將來如能似日本百分中達四十五分秋繭、於國計民生大有裨益也、故該會各董尚擬極力推廣、正在措資購地建屋、總技師何尚平鎮揚技師葛敬中均爲法國留學畢業、一切設施甚爲猛進、政府亦甚注意、

蔣介石對罷工事件之宣言

蔣總司令對上海郵工罷工事發表宣言、大意如下、工界同胞、在今日只有一條出路、就是誠意擁護國民政府、接受三民主義的中國國民黨指導、反之甘聽共產黨的利用、爲共產黨造機會、就是自絕於生計、不僅使國破家亡而已、在產業發達的國家、罷工雖爲一般法律所許、但不適用於供公家使用的郵電路航等事業、中國國民黨扶助勞工的政策、勞工在三民主義政府之下、不應隨便向國營事業機關罷工、勞工欲求自身解放、須在組織健全、智識增進、和秩序安全中求之、勞工果爲本身必爭的利益、用合法的手段來處理、政府必定給予援助、以期達到目的、但受共產黨的利用、作軌外的運動、則爲妨害國家社會安寧秩序、使大多數工人陷於失業絕路、則本黨負保障大多數工人的利益、不能不盡保育之責、決然加以制止、工人在保育期內、本黨如父師訓育子弟、[illegible]溺愛亦非良規、如同情於法外行動之罷工者、則政府斷然無所姑息、若受共產黨壓迫而不能工作者、可到當地軍政機關報告、政府一定能盡保護之責、並代謀救濟之方、

商總會請改正捐票

各路商界總聯合會昨開會、議案列下、（一）[illegible]（甲）函復上海總商會、（乙）致函[illegible]、（二）[illegible]（三）議決根據各路商界[illegible]請改正捐票[illegible]、

絲廠協會常委選出

絲廠協會昨日[illegible]選舉常務委員及主席[illegible]、

都錦生領帶暢銷

北四川路十二號杭州都錦生絲織廠、近來專力於國貨西裝領帶、實行自織、自印自製、提倡國貨、用花樣雅美、質料尤精、選上等絲織、自易受各界之歡迎、行銷以來、頗爲暢達、[illegible]

襪機業工潮已商妥

襪機業工會提出改良條件二十一條、[illegible]經社會局令工方先行復工、資方推派正式代表[illegible]、

河南展覽會出品事

國貨工廠聯合會爲河南國貨展覽大會事、昨分函各實業工廠商店、欲前往陳列出品者、可於十月二十五日以前、向福州路六十二號該會事務所接洽、

商用無線電報減價

國民政府建設委員會無線電管理處、現經議決、關於本處商用無線電報價目、自即日起重行修改、較前略爲減輕、茲探錄如下、（甲）同省電報、㊀華文明語每字前收銀元一角、現改收五分、㊁華文密語、洋文不論明語密語每字一律改收銀元一角、（乙）隔省電報、㊀華文明語每字前收銀元一角、現改收一角、㊁華文密語洋文不論明語密語每字一律收銀洋兩角、

上海郵務工會態度

今日開組長會議討論

郵務工會能工委員會以交通部之改訂待遇辦法公布、昨日發出緊急通告、定於今日下午五時一刻、在總局四樓開組長會議、討論此事、態度如何、將依此而定、

工商界雜訊

▲絲茶職工會　[illegible]

▲捲煙廠聯會　華商捲煙廠聯合會[illegible]

蔡元培因病中止赴京

表示不就監察院長

中央特派孫哲生林子超來滬敦促蔡元培赴京、前晚據孫哲生臨行語人、蔡氏已允昨晚（十五日）赴京、對監察院長職、允入京後再商決、昨赴慕爾鳴路升平街二百四十三號蔡寓晉謁、據一司閽老者語、蔡氏因病昨晚中止赴京、記者又持簡略之四問題、請蔡氏答復、蔡以鉛筆共書十四字、茲錄如下、（記者問）先生今晚赴京否、（蔡答）不去、（問）不赴京因何原因、（答）因病、（問）先生經各中委敦促、對監察院長意思如何、（答）不能任監察院長、（問）先生何時可赴京、（答）病愈即去、

比總領眼中時局

關稅自主事不成問題

公使館南遷終可實行

駐滬比總領事荷德君最近關於中國時局之談話、頗耐尋味、茲記其大要如下、「中國已從革命的第一期、進入第二期建設時代、最近孫科氏所提之利用外資建設鐵道案、爲余所最表贊同者、中國國民久處於軍閥苛政之下、減輕稅額以輕負担、爲國民政府目前必要之圖、在現在國民政府正在積極裁減軍備、不能不說是現政府之一大進步、關稅自主一項、各國均表贊同、以余個人觀察、除日本外、各國對於明年一月一日實施關稅自主皆無異議、美國既已表示贊同、各國當然皆以美國之態度爲依據、余希望國民政府以漸進主義依次步步向前、公使館南遷問題、各國現正在考慮中、稍待時日、或可見諸實行、各國現都擬派遣參贊官與一等書記官長期駐上海、以便與國民政府交涉各種外交上重要問題、又各國公使最近有南游消息、蓋北平已非政府中心、一切均非常冷落、諸公使常住北京、實太閑散、亦未特一視南方現狀、或亦於南遷問題有關也、最近本國駐平代辦（即比國代理公使）來電大約十月二十四日前後可到滬云、

警備部將重設新聞檢查會

奉中央之命…爲工潮澎湃

（民心社云）近日中央以上海工潮澎湃、謠諑繁興、各報記載偶一不慎、應響全國、至巨且重、茲爲慎重起見、已於日昨訓令淞滬警備司令部着即組設新聞檢查委員會、剋日成立、重行檢查、聞警備司令部奉令後、已在組織、至檢查地點、聞仍擬暫借申報樓上云、

黃伯樵對杭市長之表示

須待公用局長繼任問題解決

浙江省政府會議議決、任命黃伯樵爲杭州特別市市長、黃對人表示、何應欽等曾徵張市長同意、張市長表示、須繼任有相當人員、始可允准、正式任命現尚未頒到、記者即以繼任人物及繼任問題、何時可以解決、黃氏云此事須半月、

註冊局駐滬辦事處擴充範圍

公司商標礦業等註冊亦收受

界路升順里口全國註冊局駐滬辦事處、自十月一日由李道南接事以來、內部組織分註冊文書調查庶務會計等股、藉專職守、該處已得總局允許擴充範圍、以前僅商號註冊、由該處收轉總局、現則公司商標礦業等註冊、亦得由該處收轉呈請註冊、聞十月十八日爲各種補行註冊截止之期、

中興煤礦公司發還後之整理

公司全部遷滬…定期召集股東會

中興煤礦公司、前被政府沒收、後經自動捐助軍費一百萬元、一面由公司推派代表會同董事、向政府各當局呼籲奔走、蒙奉蔣總司令批令發還、所有總礦及各分礦、均先後派人接收、因將總公司全部遷移上海北蘇州河三十四號、繼續分科辦公、因內部亟待整理、以便維持現狀、當由董事會議決定於十一月四日假上海總商會會室、召集第十七次股東常會、以便取決一切、

租界賽狗問題擴大

英外部謂已令英公使注意

蘇省政府令法院查禁刊物

總商會昨接夏奇峰來電云、英外務部答復奇峰之陳請內開、奉柯興登爵士諭、以閣下九月二十二日致洛克藍普生君函、關於上海賽狗事、敬已收悉、惟查此事、原本係屬於上海公共租界工部局、現正由敝國駐北平公使加以注意、茲准將此次閣下原函抄送該公使查照也等語、簽字者奇洽蒙綏特達、奇峰由克拉瑪脫發、租界納稅華人會、前電請江蘇省政府禁止上海租界傳布賽狗消息之刊物、昨接省政府復電、已令行上海臨時法院查禁、

陳調元案批交軍委會

國民拒毒會昨得南京消息稱、安徽省政府主席陳調元在滬運土被獲一事、國民政府禁煙委員會呈請國府核辦、聞國府已將該案批交軍委會司法科依法核辦、

唐拾義久咳丸
有防癆革咳之功
上海廣西路
父子大藥廠

小孩被綁

上海學院學生 吳福慶的兒子

膠州路附近出事 戈登路發現汽車

開設營造廠之甬人呂福慶、家寓法租界霞飛路四十七號、有一子名忠銘、今年九歲、在膠州路上海學院初級讀書、昨晨八時半、忠銘坐自備之七〇七六號汽車、由車夫駕駛出門上學、車至膠州路附近、突有綁匪三人、一人執槍、喝令車夫停車、旋即一躍而上、將車夫逐下、三匪乃將汽車開去、轉瞬失踪、車夫見小主人架去、趕至家中報告、巡捕房得悉此事、派探查緝、於十時許、在公共租界戈登路上尋得七〇七六號汽車、車中空無所有、△遂將車開回、送至呂宅、現下仍在查緝中、

叔嫂一絲不掛 枕下藏有軍火

江北戲院老闆家中先抄出 每晚帶鎗赴租界必非善類

閘北北梅園路富餘里口七十五號開設江北戲院之阜寧人姚公興、近被人投四區公安局告發、謂其家中藏有軍火、及有犯法行爲、當經該局巡官夏味變乃正、偵緝員花金生、於昨晨黎明五時許、督率長警高紹先李德山等馳往、毀門而入、見室中東西各有一舖位、西首舖上姚與其妻同臥、時姚已驚覺、慌無所措、亟披衣而起、警等隨出手銬鎖住、復視東首舖上、臥有男子三人、詢悉一名李德成、一名徐小國子、一名汪樹樓、時均酣睡未醒、遂亦毫無抵抗、安然一一用手銬四環鎖住、然後搜查室中之細微等物、當在一木櫃內之舖包中、搜獲手槍子彈一百十七粒、警探復向姚詰詰云、尚有手槍藏匿何處、可實言之、姚顫聲云、此項槍彈實非我所有、乃余戚李耀卿者、李現居隔壁富餘里第二弄廿三號、所云手槍、可至其家查抄、警探乃帶同所獲之人證等、前往破門入內、至臥房、見李與一婦人並頭而睡、男女均一絲不掛、李見警等、倉皇坐起、警即上前將其捆縛、而該婦人竟罔知羞恥、不先着上衣袴、即以一手抗警縛李、一手伸入枕下、似欲取物拒敵、警乃忙把住其臂、於是男女一同就逮、去其枕而視之、則有全新之白郎林手槍四支、每槍內均藏有子彈七粒、另有紙包一個、內爲子彈七十二粒、彈架四只、隨令兩人穿好衣袴、詰悉該婦爲李之寡嫂姚氏、當即一併帶區、梅區長即行提訊、據李耀卿供稱、年四十一歲、阜寧人、向在原籍行醫、於今年八月中秋日攜帶寡嫂姚氏及姪兒來滬、姚公興係我寡嫂之胞弟、我居之屋、爲姚所有、被抄出之手槍子彈、係向虹口某甲處購來者、倘帶返原籍、作自衛之用、每支價洋四十五元、共費一百八十元、姚處抄出之子彈、亦係我寄放、詰之姚氏、供詞略同、李德成供、年十六歲、姚氏是我母親、我頭部患瘡、隨母叔等來滬求醫、姚公興供、我姊等借居之空屋中、實不知伊有私購手槍之事、在我室中所抄出之子彈、亦不知伊於何時放入者、求察、汪樹樓徐小國子同供、阜寧人、向在引翔港合設大餅店、因該處生意不佳、將店關閉、方於三日前來滬住姚家、手槍子彈之事、均不知情、梅區長核供、以據此案之線人報告、謂李等每晚將手槍藏於婦人(即姚氏)身上、偕赴租界、必係匪類、着一併解送公安局訊辦、

新開張 強盜搶

店主有先見之明 盜匪盡空手而去

日新泰茶葉店、前日新開張、購者擁擠、至晚間七時半、該店主以盜風甚熾、將全天售下之洋、盡行攜赴租界某銀行存放、乃該店主出門未片刻、果來盜匪三名、各出手槍、闖入店堂、啓視帳檯上銀箱、一無財物、店夥告以所有銀洋、已被主人提往租界、而盜仍不信、意欲闖入內室搜刮、幸四區巡長□選聞警趕至、盜乃從後門逸去、得未損失分文、

提箱夾板中 一百兩黑貨

皖人賈俊人、以煙土一百兩藏於手提箱之夾板中、由皖私帶來滬販賣、昨日下午五時、車抵北站、被警查獲、拘入五區公安局訊辦、

共黨盜匪 鎗决兩名

施紹華・徐子卿

昨日下午一時、淞滬警備司令部鎗決共黨兩人施紹華、徐子卿二名、並宣布其罪狀、茲錄其布告如左、

爲布告事、案據前二十一軍第二十師先後呈解共黨嫌疑犯施□□王英傑林靈生張金元朱鈞[illegible]鑫標許皖南王海泉馬□第等九名[illegible]情到部、案經本部審押終結、[illegible]皖南張金元二名、准予保釋、王英傑等六名、分別依法判處徒刑外、所有施紹華一名、加入共黨[illegible]殺人[illegible]法[illegible]才朱步岩[illegible]人行中[illegible]拒[illegible]並且甘結[illegible]各[illegible]確鑿[illegible]國體[illegible]罪無可逭[illegible]目的[illegible]組織[illegible]執行[illegible]反革命[illegible]

照依懲治反革命治罪法第七條之規定、處以二等有期徒刑八年、又預謀殺人之所爲、應依刑法第二百八十四條之規定、處以死刑、合併執行死刑、除將提該犯施紹華一名驗明正身、綁赴刑場執行槍決、以昭炯戒外、合行布告、俾衆週知、此布

爲布告事、案據上海市公安局呈解犯徐子卿一名到部、業經審訊明確、據事中楊王氏楊朱氏等當庭具結指證、實屬罪無可逭、該徐子卿一名係持械劫之所爲、依懲治盜匪暫行條例第一條第十二款之規定、判處死刑、除將該犯徐子卿一名驗明正身、發交上海市公安局、綁赴出事地點、執行槍決、以昭炯戒外、合亟佈告、俾衆週知、此佈

白髮紅顏

瞿小姐捲逃 老頭子氣昏

滬西徐家匯東首劉家宅有鄒氏鄒掌全、年已耳順、今秋新賦鼓盆、由同里陶諸氏介紹寓滬朱家角人瞿小姐爲續弦、鄒共費去首飾茶金介紹費洋四百六十元、不意膠續之後、白髮紅妝、愛情等零、前晚瞿小姐捲逃出外、鄒立即奔至介紹人等處找尋、毫無蹤跡、昨日返家、已筋疲力盡、兼之氣憤交加、倒臥床上、不省人事、後經子女喚醒、然已一息奄奄、

雙兎

公園中活動 一併縛之去

外灘公園內怪狀百出、時有所聞、惟大都爲男女兩性之私、若同性之引誘、尚少發現、不意前晚九時二刻、竟有兎精出沒其間、大施活動、當被拘入捕房、先是公共租界工部局特別巡捕督察長英人赫白德、趁園遊覽、獨坐一椅、即有兩兎精思嘗異味、趨前併坐、擠肩擦腿、百般勾搭、赫氏視此怪狀、勃然大怒、喚召附中巡捕、將兩兎縛入總巡捕房、一兎[illegible]、名羅文祥、餘一兎之母爲[illegible]籍、父則係[illegible]人、故其初稱、應受日領管轄、迨捕房將其送交日領署、該署否認此兎隸日籍、仍退還捕房、後乃承認爲華籍、名陳金輔、昨晨解送臨時法院、鄒推事提審之下、以兩人無恥已極、當庭各科罰金八十元示儆、

仙人跳

仙人跳不出

好事未成體傷財失

住居法租界西門路四十一號之王金香、前晚出外遊玩、直至昨晨一時半、猶在愛多亞路大世界附近一帶獵艷、見有兩粲者、攜手姍姍而來、一約華信年華、一則十八九、風姿俱不惡、秋波頻轉、王爲魂消、始則眉語、繼乃交談、干約兩姝同赴遠東幽會、詎定夜度資五元、彼姝對於此數雖不爭執、而於地點則堅持非北海路之敬勝旅館、不能暢所欲爲、王乃詢其意、同赴敬勝、開三十二號房間、將登床時、年幼之一女即藉故出外、俄而到壯年男子五人、擁入該室、就中一人自稱係年約花信者之夫、指王誘奸伊妻、拳足交加、王被毆傷甚重、身畔鈔洋十三元、亦被搶刧、揚長而去、斯時警笛之聲大作、附近巡捕警趕來、拘獲年約花信之婦一口、餘皆遠颺、旋由捕將婦帶入老閘捕房、詰悉名李謝氏(又名阿寶)、並派探王金生將王送往醫院、該氏至臨時法院、由鄭推事提審一過、諭令收押、候原告傷愈再訊、

違背條件

初則夫欲 繼乃妻欲離婚

少婦朱振文、嫁與某煤礦公司職員林鳳林爲妻、已有數秋、林嗜賭性成、遺產兩萬金、揮霍殆盡、猶沉湎此中、遂迫其妻告貸、稍違意旨、詈罵不休、謂朱氏另有情人、良心改變、故氏輒於忍無可忍時、則與衝突、本年六月間、林忽請某律師致函朱氏、表示離婚之意、朱氏因亦請詹紀鳳律師函召林去、爲之調解、訂立條件數條、須林不復賭博、不加侮辱、並負贍養責任、林當時完全承諾、乃筆瀋未乾、而夫婦間又大起口角、從此朱氏遂歸寧母家、仍請詹律師向臨時法院提起離婚之訴、昨晨開審、被告林鳳林不到、由詹律師述明案情、並由朱振文證明其夫不願贍養、不時侮辱等情、請求判准離婚、並追一切費用、張推事諭候傳被告到案、改期再訊、

抱住俄少女

欲行非禮 毛三寶色膽如天

十一晚俄國女子巴納殺尼格、於是夜十時二十分、行經北京、貴州路口、突有甬人毛三寶上前、將該女抱住、欲行非禮、巴女即大聲呼捕、時有包探謝福宗乘坐黃包車經過、見而將毛拘獲、帶回老閘捕房、研詰一過、昨晨解送臨時法院、鄒推事訊供一過、判決毛三寶交罰八十元、如無力完納、以罰金一元抵徒刑一日、易科監禁

妹妹年甫十四 不知軋姘頭事

誘姦拐匿押一月

丹陽女子吉小三子、前月間被同鄉人徐長根引誘成姦後、拐來上海、匿居法租界地方、現爲女之姊吉招弟查知、報告法捕房、派探前往將徐與女一併拘入捕房、昨解法公堂、原告吉招弟投訴妹妹被拐情形、詰之徐長根供、實由小三子先與民人軋姘頭後、自願隨民人來滬帮傭、是實、原告吉招弟又稱、妹妹年甫十四歲、不知軋姘頭之事、實被徐拐騙來申、求請訊辦、中西官判徐押西牢一個月以儆、吉小三子交原告領去

郵差不如車夫

偕逃崑山 仍被尋獲

虹口張家巷郵差陳必燦之妻陳唐氏、厭惡其夫麻面、而垂青一黃包車夫鄭有全、共矢白頭、於是遂偕逃到崑山縣北鄉匿居、陳除投報五區三分所偵緝外、連日自已出外訪尋、前日竟爲尋獲、遂扭交該地公安局、一面回滬報告五區三所、昨往迎提究辦、

南京公開網球

第二日比賽結果 雙打一組延期

十四日爲南京公開網球賽之第二日、按比賽秩序、應有雙打一組、單打四組與賽、雙打爲余志忠・李駿耀對李澤・溫嶺、而李駿耀於未接得比賽秩序之先、因事離京、屆時未果舉行、現聞以得對方李溫之同意、延期於雙方便利之時、再行比賽、再以後之比賽、須待至本星期六與下星期日二天繼續舉行、茲將單打四組之結果錄下、

與賽者	第一盤	第二盤
熊襄帶 溫嶺	十…八	六…三
馬慶績 蔡智傳	六…一	六…二
余志忠 王[illegible]睞	六…一	六…二
李澤 李進	六…一	六…三

中華足球會

第一二週比賽秩序

中華足球聯合會錦標比賽、本屆加入者共計四十五隊、準于本月二十日起正式開幕、其第一二週比賽秩序、業經委員會支配妥當、茲列表如左、

日期	與賽隊名	組別	時間	場地
廿日	優游甲與暨旦甲	中字	下午一時一刻	棒球場
	嶺南甲與滬江	中字	下午三時一刻	棒球場
	强華甲與鄔行	華字	下午一時一刻	足球場
	星光與南洋	足字	下午三時一刻	足球場
廿一日	嶺乙與東方	球字	上午九時半	棒球場
	友變乙與滬東	會字	上午九時半	足球場
	强乙與白雲	會字	下午一時一刻	足球場
	友□甲與嶺南	足字	上午九時半	田徑場
	發進與滬南	球字	下午一時一刻	田徑場
	羣誼與□□	華字	下午三時一刻	田徑場
廿七日	友誼與□濟	中字	下午一時一刻	棒球場
	樂□與□□甲	中字	下午三時一刻	棒球場
	東亞與韓雄	會字	下午一時一刻	足球場
	三一與友軍	足字	下午三時一刻	足球場
	嶺南乙與復旦乙	球字	下午一時一刻	田徑場
	中旦乙與强乙	會字	下午三時一刻	田徑場
廿八日	樂也與昌□	球字	上午九時半	棒球場
	培德與南洋	華字	下午一時一刻	棒球場
	徐匯與嶺南甲	中字	下午三時一刻	足球場
	同樂與精業	足字	上午九時半	足球場
	寰字與南華	會字	下午一時一刻	足球場
	悅羣與鄔□	華字	下午三時一刻	田徑場
	友變乙與白雲	會字	上午九時半	田徑場
	大江與亞細亞	球字	下午一時一刻	田徑場
	友變甲與姚南	足字	下午三時一刻	田徑場

美國式足球

下月十日起開始

中華隊與美國公學之美國式足球錦標比賽、本屆醞釀已久、該會委員會積極籌備、提辦進行事宜、雙方健兒、亦早已練習、以備厮戰、茲定於十一月十日起正式開始、十七日復賽、二十九日決賽、本屆勝負得失、關於錦標至爲重大、我國健兒、希注意焉、

市立第一體育場

日本國際游泳 第二日成績

在玉川池舉行之國際水上競技大會、本日爲第二日、結果如下、二百米自由式第一華士茂拉(美)、第二高石勝男(日)、二百米背泳第一入江稔夫(日)、第二羅華(美)、第三槐約德(美)、入江選手前進三米、以二分二七秒八作成世界新紀錄、二百米平泳第一鶴田義一(日)、第二拉特麥黑爾(德)、鶴田選手進前四米、以二分五十二秒六、作成日本新紀錄、四百米自由式、第一愛勒卜耳格(瑞)、第二宮下利三(日)、第三竹林隆二(日)、二百米替換賽泳、第一混合、一分四七秒四、第二日本、一分四九秒八、二百米梅度理替換賽泳、第一日本三分三十一秒、第二美國、第三混合、(電通十五日東京)

昨日比賽籃球

兩江女體專

兩江女體專本科與師範科、昨日下午比賽籃球於該校籃球場、兩科同學、各組拉拉隊助興、三時半兩隊在歡呼聲中、相繼入場、試演擲籃、四時開賽、銀角一鳴、劇戰開始、初均謹慎應戰、不敢輕敵、酣戰歷久、未分軒輊、嗣後師範見無進展機會、遂取誘戰之計、而本科竟中其謀、被師範左鋒葉玉璇、得右衛楊品剛協助、從左方深進、順勢投中、首開紀錄、本科不以受挫氣屈、大振旗鼓、力舉反攻、右鋒葉徵欽、得左衛蘇蔚章右衛周佐賢接濟、遂單槍匹馬、直搗黃龍、凱旋而歸、繼由左鋒鍾益賢、中鋒鄧義箴、亦乘機各攻進一球、於是聲勢大振、右鋒葉徵欽、乘戰勝餘威、大獻奇術、連中二球、成十比二、轉敗爲勝、師範見勢不佳、要求暫停、集議應付之策、自此師範陣線、頗有連絡、左鋒沈潤潔、搶奪敏捷、深入敵境、擲入二球、中鋒王家華、右衛席、亦各得一球、本科遂改變戰略、前後陣線、極有聯絡、左鋒葉徵欽・鍾益賢、在人叢中又各得一球、師範反攻更烈、惜無機可乘、始終無效、總結果爲十四與十之比、本科大勝、

逸誼社乒乓隊

戰勝南洋

十四日逸誼社乒乓隊與南洋隊在南洋職工俱樂部作友誼比賽、南洋隊球藝雖屬優良、然終不敵逸誼隊、自晚間八時起賽、直戰至九時二十五分始告終止、結果逸誼隊以六與一之比大獲勝利、

上海縣民衆教育館

昨日開幕

上海縣民衆教育館、閔行鎭一處、已於昨日正式開幕、在上午十時行開幕典禮、民衆參加者百餘人、行禮如儀、首由主席報告該館籌備經過情形、及以後進行方針、次由各代表致辭、及來賓等相繼演說、對於該館施設方針、頗多貢獻、末由主席致答辭而散

中國工程學會

成立工程研究委員會

中國工程學會、根據南京年會議決案、設立工程研究委員會、以研究中國各項工程問題、供政府參考、內分土木・電機・機械・化工・鑛冶・五組、該會會長徐佩璜、特於十月十四日假座小有天開成立會、討論研究事項及進行程序、會議結果、決定先從下列各項事務入手、㈠編訂各種工程條例、㈡調查及試驗工程材料、㈢擬具各種工業建設方案、㈣編譯工程著作索引、㈤其他工程問題、

前日之足球戰

結果一與一之比

前日(十四日)浦東保衛團第三隊足球隊、旅行至吳淞、與市立第二公共體育淞濱足球隊比賽、下午二時開始、不二分鐘、淞濱隊即勝一球、保衛團隊猛烈反攻、淞濱隊偶一不慎、亦負一球、上半時即告終止、下半時保衛團隊見球勢欠佳、竭力防守、淞濱隊亦不得逞、結果雙方不分勝負、成和局、

暨大商學院

實業考察團將成立

暨大商學院辛未級同學會、今秋開學以來、該級所組實業考察團、進行不遺餘力、聞其考察計劃、共分三期、第一期考察滬上各實業、第二期各省及通商口岸重要實業、第三期南洋群島實業、並將調查所得、彙刊成冊、刻已籌備就緒、定於本月十八日晚在該校演講廳舉行成立大會、

頸繞麻繩

口鼻流血

留聲機不見 屍横在田中

吳淞桂子路名利旅館、住有浙江永康人陳葉亮陳章池陳章上陳林生等四人、均係貢職留聲機唱片爲生、四人在三日前一從崇明來淞、早晚在鄉間及附近鄉鎮兜攬生意、前晚七時三十分晚飯後四人復各身負唱機唱片及燈燈一盞、手鈴一隻、出外兜攬生意、不料是晚陳林生通夜不回、彼相疑怪、乃至昨日早晨六時許、有鄉人來鎮傳說、謂在泰興路路西鐵路之北鄉吳淞永安第四區公署約二十餘丈之周阿小田中、發現一科頭男屍、身穿藍布衫褲、頸間繞有麻繩三匝、口鼻流血、屍旁置繞燈一盞、三人聞訊、前往該處觀看、認屍係陳林生之屍身、繞燈亦係陳物、唱機唱片等則均已不知去向、顯係被人謀殺、當即投報七區公安局、請緝兇究辦、

綁匪爲同黨鎗傷

醫生察得形跡可疑 阿大帶往地方法院 費張效良願負担醫

綁票匪周阿大、無錫人、上月間、糾黨綁架南市久記木行主人張效良、勒索得代價後、該匪等因分贓款不勻、在閘北人廟地方匪窟內互相開槍轟擊、致周匪身受槍傷三處、行兇之匪、逃逸無踪、後由周自投法租界金神父路廣慈醫院求治、當經醫生察得受傷人形跡可疑、立即通知法捕房、捕頭派探馳往、詢悉前情、回報捕頭、諭令派捕看管、俟傷痊再核、昨因周傷愈出院、故由捕房解送法公堂、請究、先由上海地方法院派員與原告張效良投訴被綁情形、並稱、現已拘獲同黨兩名、求請准將周匪引渡、歸案訊究、詰之周阿大供認出黨綁架原告、後來因民人洩漏消息、被同黨龔阿松紀亦春兩人向吾開槍轟擊、以致受傷是實、繼由將察□稱、該匪在院醫治共計醫費七十元、應歸何人負責、請爲核示、原告張效良稱、此項醫費商人情願負担、中西官判以此案出事地點既在華界、應着被告驛逐出境外、准予交來警帶去、歸案訊辦、

不求生路 求死路

四人都是吞煙

戴吳氏 嘉興路瑞康里一四二九號戴財源之妻吳氏、四十七歲、平日在小菜場賣魚度日、去年曾有餘款百餘元、命吳氏收藏、今年生意清淡、缺少資本、戴乃向吳氏索存款、不料吳氏已將存款借給名長生者、乃至長生處索債、長生故意賴去、吳氏怨憤交集、昨晨八時潛吞生烟、至十時許身死

周阿玉 今年二十五歲、黃包車夫周阿玉、家住虹口狄思威路寶安里六十一號、前曾向陳姓友人借洋五元、今陳向周逼索、周無以對付、乃於昨日下午四時、吞生鴉片一錢、毒發後、因無人知覺、旋即身死、

盧玉林 法商電車公司寫字員盧玉林、寧住虬江路寶善里一八四號、前夜返家、其妻彭氏見伊酒氣滿面、乃責盧不應多飲、兩人遂起口角、迨至昨晨八時、盧起身後、又在臥房中吃酒、旋赴三多里洪姓友人處對友云、「朋友、我與你來世再會、」言畢、出門而去、友疑之、遂追隨出門、突見盧手中有煙泡一個、含入口中、於是知伊目盡、乃拖入醫院求治、

蔣馬氏 愛倫路平安里四十五號梁玉記家傭婦蔣馬氏、有一女名小姊子、年二十四歲、已嫁與江北人孫某四年、生有一女、今年小姊子忽然私奔、孫某誣告蔣馬氏誘女返家、聲勢洶洶、蔣馬氏無法對付、乃於昨日下午四時、潛吃生煙、毒發、被梁家男女察覺、即送醫院救治

是小工魏啓良

來滬祇有一月餘

甬人魏啓良、於一個月前來滬、在北火車站爲小工、拉塌車度日、寓居閘北[illegible]西首王家宅新興里十五號妹夫[illegible]、死者於十二晚十八點鐘[illegible]工畢回來、洗面後、出外閒遊、[illegible]不知因何被[illegible]至法租界[illegible]被殺、昨由[illegible]房[illegible]尸妹[illegible]魏氏至驗尸所認明[illegible]報告捕[illegible]承審官[illegible]驗明尸體[illegible]驗得尸死魏啓良[illegible]係[illegible]身死[illegible]尸棺[illegible]收殮[illegible]捕房[illegible]緝兇[illegible]

爲姪兒洗刷

死者非盜匪

浦東[illegible]一八[illegible]李馬家[illegible]當時[illegible]日前[illegible]被[illegible]槍[illegible]死[illegible]分別[illegible]法院[illegible]派員驗明[illegible]各[illegible]已[illegible]、[illegible]有海[illegible]人王陳氏投法院具狀[illegible]無名死者、係伊姪王家[illegible]向[illegible]安守本分、並非是盜[illegible]此次在浦東[illegible]過[illegible]、因死者家中[illegible]七十餘歲之老母[illegible]閱[illegible]一[illegible]姪兒[illegible]不得[illegible]死得[illegible]非求[illegible]尸[illegible]官傳訊一過[illegible]領

法國醫學博士發明戒煙聖藥
納爾佛
"NIRVA"
市售戒煙藥品類多害、獨近年法國醫學博士發明納爾佛戒煙藥、片□效無匹、百無一害、絕不用嗎啡海綠英等有毒資料、自能將大小新舊煙癮戒除淨盡永不發癮、在安南等處暢銷已久、得法政府特獎、今本藥房獨家運滬銷售、貨無多購試即知服法另詳定價每瓶三元
上海大馬路拋球場
良濟藥房

金問泗患感冒 署務由郭德華暫代

江蘇特派交涉員金問泗、日前隨同葡萄牙公使晉京後、已於日前偕同日本代表赴漢返滬、沿途來往、頗勞過度、以致感冒臥病、返滬後即未赴署辦公、又值署中公務冗忙、故將商埠該署交際科科長郭德華代拆代行、

胡民魂赴寧

胡民魂辭職來滬、寓居公共租界楊樹浦地方、閉門不出、近接首都某要人電召、於昨日搭車赴京、

日領交涉扣貨

一百卅五包日紗

中國新聞社云、四川路四五號日商日清運輸公司、擬以運往漢口之棉紗百三十五包、交日清船裝載、於前(十三)晚屆舨板三隻搬運至浦東、爲反日會檢查隊沒收、日領事館前(十四日)晨派草野秘書赴交涉公署、訪問時秘書、請求發還、大約將於一兩日內發還、該貨物現堆存十六舖方面某棧房、

盆湯弄橋修理 停交通三天

山西路盆湯弄橋定於本日起動工修理、十八日完工、修理期內暫禁通行、

檢閱駐淞部隊

陸軍第五師師長熊式輝以駐滬之獨立第一團陳儀部、自由二十一軍改編後、頒歸第五師部駐吳淞以來、曾未一度檢閱、茲特於今日上午八時偕同參謀長[illegible]赴淞檢閱、

火督察佐待委任

滬南三林塘夜哨科專家火督察陸士自在小南門外小西華三和里設診以後、病人之往診者、[illegible]、近因時診頗盛、火路上海道三六九期、必在上海診寓應診、看病不計[illegible]

海軍期刊出版 海軍司令部編印

海軍司令部編譯處編印海軍期刊、每月出版一大冊、已出三期、內容分論述・專件・譯述・記載・文藝・調查・雜錄等[illegible]

愛國魂之榮譽

大中華百合影片公司最近攝成之[illegible]「愛國魂」、係由[illegible]主演[illegible]

湖人籌組湖報

旅滬湖屬人士[illegible]湖州招股五千元[illegible]決定股本總額爲一二千元、[illegible]並定十一月一日開始招股[illegible]上海籌備處[illegible]

會務

▲紹興同鄉會 紹興七縣旅滬同鄉會於本月十四日由當選各議董投票複選職員、茲將姓名錄下、會長田[illegible]、副會長王[illegible]

▲普益社 大東門普益社曲藝部、前晚舉行彩排、來賓千餘人、[illegible]

形形色色

越獄案犯

普陀路捕房 刑捕頭房君、西探目攷勒納、包探周雨霖、前日緝獲案犯孔北人戴桂榮一名、帶入捕房、調查之下、得悉戴向曾犯匪案被捕、解交臨時法院、判處死刑、解交護軍司令部、發交監獄待決、不知如何、被其越獄脫逃、乃飭令收押、昨晨解送臨時法院、要求改期、並請房律師陳明案情、請函致護軍司令部、詢明實由再訊云云、詰之被告供稱、前確曾犯案被捕、紙判處徒刑四月、後押滿釋放等詞、推事核供、諭本案准改期十四天再訊、被告還押捕房、

擒獲二盜

楊樹浦捕房[illegible]探目朱渼波[illegible]當場擒獲陳浦卿[illegible]手槍一支、子彈八粒、昨晨解送臨時法院、由推事提審一過、以尚須偵查、諭令收押、改期再訊、

查獲拐匪

揚州人李芝山、[illegible]本年六月十五號在法租界大世界遊戲場內、誘拐甬婦王小妹之四歲男孩、販賣無踪、現李匿居於北一西路一千二百二十號、被虹口捕房包探車[illegible]、昨午帶往[illegible]帶入捕房、

身藏軍火

粵人[illegible]昨日上午十一時許、身藏手槍四支、子彈一百粒、行經[illegible]勒路、被三十四號日捕瞥見、[illegible]前項軍火、一併帶入捕房、押候解送臨時法院究辦、

兩婦自縊

北四川路[illegible]陳仲廣之母陳李氏、素有神經病、嘗欲自殺、曾於陰歷六月初一、用刀自刎、爲家人瞥救未死、不料該氏於前晚八時、乘人不備、在房中解帶自縊身死、迨其子媳等覺察、施救已經不及、[illegible]

小孩子的一個難關

就是出牙有時因出牙所發生病狀竟似危險萬分不特發熱煩燥咳嗽泄瀉是常有的而且驚風痰癇也都有發生的可能若遇此症但用嬰孩自己藥片也許比開通關煞還要靈驗多哩 湖南寶上王衡鈞號鄧君雅涵來書云小兒再續當出牙之時咳嗽急啼日見羸瘦後用嬰孩自己藥片不數日咳啼俱止近來體量加重喜戲笑樂手足無停真靈藥也

凡經售西藥者均有代售或直向上海江西路六十號韋廉士醫生藥局購取每一瓶大洋六角每六瓶大洋三元郵力在內

今天戲目

- 大舞台(日夜)
- 第一台(日夜)
- 上海舞台(日夜)
- 影戲院(下爲影戲院)
- 共和 黑衣盜
- 北京 [illegible]
- 百星 巴黎艷舞記
- 夏令配克 黑奴魂
- 虹口 跑馬記
- 光陸 [illegible]方勳爵
- 武昌 戰地鶯花
- 中華 多情的哥哥
- 恩派亞 黑衣女俠
- 萬國 北伐大戰史
- 中央 關東大俠
- 新中央 奇女子俞麗
- 卡德 全部大俠復仇記
- 世界 奇女子秘史
- 奧迪安 血船
- 上海 新法求婚
- 通俗 尋父遇仙
- 東華 錦雞團表演
- 卡爾登 血濺鴛鴦

商場行市

匯平拆鬆

▲洋釐 昨(陰歷九月初三日)滬市洋釐平定、早市兩市同爲七錢二分三釐二五、[illegible]

▲銀拆 昨(十月十五日)各銀行收解[illegible]

標金轉漲

昨(十五日)標金稍已轉漲、惟被市面平定、[illegible]

外匯甚少變更

[illegible]

各債續漲

[illegible]

銀市平定

[illegible]

棉市又疲

[illegible]

紗市甚俏

[illegible]

市價一覽

[illegible]

上海麵粉交易所

[illegible]

華商證券交易所

[illegible]

華商紗布交易所

[illegible]

物品證券交易所

[illegible]

滬杭火車表

[illegible]

船期

▲進口輪船報告 [illegible]

▲出口輪船報告 [illegible]

外洋輪船報告

[illegible]

▲長江班 ▲定石班 ▲寧紹班 ▲通州揚州班 ▲南洋班 [illegible]

燙傷灼傷以及皮膚潰爛

此第一防腐聖藥治之以速

因不當心之故致受傷害如遇此等慘狀亟宜注意療治須即將未殃及之皮膚用溫水洗[illegible]以獸補和欖油敷勻布上裹紮患處以防發炎腐爛此藥尚治一切損傷腫痛無不應手奏效請宜常備以防不測

各大藥房均有出售 總經理上海四川路德康洋行

此盒內即是一外科醫室